



საქართველოს განათლებისა  
და მეცნიერების სამინისტრო

## საგანი - ქართული ენა და ლიტერატურა

გზამკვლევი

მესამე თაობის ეროვნული სასწავლო გეგმის  
მიხედვით

---

საქართველოს განათლებისა და მეცნიერების სამინისტროს  
სკოლამდელი და ზოგადი განათლების განვითარების  
დეპარტამენტი

## 2022 წელი

გზამკვლევი განკუთვნილია სასკოლო საზოგადოების წევრებისთვის. ის დახმარებას გაუწევს საგნის „ქართული ენა და ლიტერატურა“ მასწავლებლებს მესამე თაობის ეროვნული სასწავლო გეგმის მოთხოვნების მიხედვით სასწავლო პროცესის დაგეგმვასა და წარმართვაში საბაზო საფეხურზე. აქცენტი კეთდება ოთხ ძირითად საკითხზე:

- რა მიზნით ვასწავლით საგანს „ქართული ენა და ლიტერატურა“ (სწავლა-სწავლების მიზნები)?
- რა რესურსებზე დაყრდნობით ვასწავლით (საკითხები, სასწავლო რესურსები)?
- სწავლების რა მეთოდებსა და სტრატეგიებს ვიყენებთ (როგორ ვასწავლით)?
- როგორ ვაფასებთ მოსწავლის მიღწევებს (შეფასება)?

დოკუმენტი მომზადდა 2019-2021 წლებში ეროვნული სასწავლო გეგმის დანერგვის მექანიზმებისა და ინსტრუმენტების პილოტირების პროცესში მასწავლებლების ჩართულობით.

**სარჩევი**

შესავალი -----3

სწავლა-სწავლების პროცესის ორიენტირება მოსწავლის პიროვნულ განვითარებაზე - ----- 4

სასწავლო პროცესის დაფუძნება კონსტრუქტივისტულ საგანმანათლებლო პრინციპებზე -----25

ზრუნვასა და მხარდაჭერაზე ორიენტირებული სასკოლო კულტურის ჩამოყალიბება -----34

დასკვნა -----39

## შესავალი

განათლების რეფორმა მიზნად ისახავს სწავლა-სწავლების ხარისხის გაუმჯობესებას და სკოლაშიკარგი პიროვნებისა და მოქალაქის აღზრდისთვის ხელსაყრელი პირობების ჩამოყალიბებას.

ეროვნული სასწავლო გეგმა არის მთავარი ინსტრუმენტი განათლების რეფორმის მიზნების მისაღწევად. დოკუმენტი განსაზღვრავს სავალდებულო მოთხოვნებს სასკოლო საზოგადოებისადმი სამი მიმართულებით:

1. **სწავლა-სწავლების პროცესის ორიენტირება მოსწავლის პიროვნულ განვითარებაზე;**
2. **სასწავლო პროცესის დაფუძნება კონსტრუქტივისტულ საგანმანათლებლო პრინციპებზე;**
3. **ზრუნვასა და მხარდაჭერაზე ორიენტირებული სასკოლო კულტურის ჩამოყალიბება<sup>1</sup>.**

ეროვნულ სასწავლო გეგმაში ეს მიმართულებები შემთხვევით არ არის არჩეული; თითოეული მათგანის უკან დგას განათლების მეცნიერებისთვის აქტუალური საკითხები: **პირველი მიმართულება** ამთლიანებს დისკუსიას ზოგადი განათლების მიზნებთან დაკავშირებით. სწავლა-სწავლების პროცესში მასწავლებელი მკაფიოდ უნდა ხედავდეს, თუ რა წვლილი შეაქვს ამა თუ იმ საგნობრივ საკითხზე მუშაობას მოსწავლის ჰოლისტურ (ფიზიკური, კოგნიტური, სოციო-ემოციური) განვითარებაში; **მეორე მიმართულება** გულისხმობს დისკუსიას იმასთან დაკავშირებით, თუ როგორ დაინერგოს სწავლა-სწავლების მოსწავლეზე ორიენტირებული მიდგომა, რომლის თანახმადაც მოსწავლე სასწავლო პროცესის სუბიექტი და საკუთარი სწავლის პროცესის წარმმართველია. აქ გათვალისწინებულია კოგნიტური ფსიქოლოგიისა და განათლების ფსიქოლოგიის მიღწევები, რომლებიც სწავლის კონსტრუქტივისტული ფილოსოფიის ჩამოყალიბების საფუძველს ქმნის; **მესამე მიმართულებას** კი საფუძველად უდევს მეცნიერული თეორიები და კვლევები იმის შესახებ, თუ რა როლი აქვს სასწავლო გარემოს მოსწავლის პიროვნული ზრდისა და ცოდნის კონსტრუირების პროცესში; თუ როგორ ყალიბდება სკოლის „ფარული კურიკულუმი“; როგორი უნდა იყოს მართვის ეფექტური მოდელები სკოლაში; აქცენტი კეთდება დემოკრატიული სასკოლო კულტურის ჩამოყალიბებაზე, რაც ხელს უწყობს მოსწავლის აკადემიურ წინსვლას და პიროვნულ განვითარებას.

წინამდებარე გზამკვლევაში ინსტრუქციები ეროვნული სასწავლო გეგმის დანერგვასთან დაკავშირებით ჩამოყალიბებულია ზემოჩამოთვლილი სამი მიმართულების მიხედვით.

დოკუმენტს ასევე ახლავს ჩანართები, სადაც უფრო დეტალურად არის აღწერილი განათლების რეფორმისთვის არსებითი საკითხები; შემოთავაზებულია სარეკომენდაციო პრაქტიკა.

<sup>1</sup> სამივე მიმართულებასთან დაკავშირებული სამეცნიერო ლიტერატურის და მასთან მიმართებით საქართველოს ეროვნული სასწავლო გეგმის განვითარების ისტორია იხილეთ კონცეპტუალურ გზამკვლევაში - „კურიკულუმი, მასწავლებლის პედაგოგიკური პრაქტიკის სრულყოფის საშუალება“.

**მიმართულება 1.სწავლა-სწავლების პროცესის ორიენტირება მოსწავლის პიროვნულ განვითარებაზე**

**თავი შედგება შემდეგი პარაგრაფებისგან:**

- ❖ როგორი ფორმითაა ჩამოყალიბებული ეროვნულ სასწავლო გეგმაში გრძელვადიანი მიზნები?
- ❖ ეროვნულ სასწავლო გეგმის გრძელვადიანი მიზნების შესაბამისად როგორ ყალიბდება შუალედური სასწავლო მიზნები?
- ❖ რა შემთხვევაში მიიჩნევა ეროვნული სასწავლო გეგმის საფეხურის შედეგები მიღწეულად?
- ❖ როგორ უწყობს ხელს საფეხურის შედეგებსა და სამიზნე ცნებებზე მუშაობა მოსწავლის პიროვნულ განვითარებას / ადგილობრივ და საერთაშორისო დოკუმენტებში განსაზღვრული პრიორიტეტების რეალიზებას?
- ❖ როგორ უნდა შეფასდეს მოსწავლის მიღწევები?

მოსწავლის პიროვნულ განვითარებაზე ორიენტირება უზრუნველყოფილია მაშინ, როცა სასწავლო პროცესი ეფუძნება ეროვნული სასწავლო გეგმის გრძელვადიან მიზნებსა და მეთოდოლოგიურ ორიენტირებს.

**❖ როგორი ფორმითაა ჩამოყალიბებული ეროვნულ სასწავლო გეგმაში გრძელვადიანი მიზნები?**

ეროვნულ სასწავლო გეგმაში გრძელვადიანი მიზნები ჩამოყალიბებულია საგნობრივი სამიზნე ცნებებისა და საფეხურისშედეგების სახით.

**ცხრილი 1.**

ქართული ენისა და ლიტერატურის სტანდარტის შედეგები		
შედეგების ინდექსი	მოსწავლემ უნდა შეძლოს:	სამიზნე ცნებები
ქართ. საბ. 1	სტრატეგიების გამოყენებით, ტექსტში მოცემული ფაქტობრივი და კონცეპტუალური ინფორმაციის ამოცნობა-გააზრება და შესაბამისი დასკვნების გამოტანა მინიშნებებზე დაყრდნობით.	ჟანრი (ქართ. საბ. 1, 3, 7)
ქართ. საბ. 2	კომპოზიციის ელემენტების ცოდნის გამოყენება კონკრეტული მიზნით (მაგ., ტექსტის ინტერპრეტირებისთვის, ტექსტებს შორის არსებული მიმართებების გააზრებისთვის, წაკითხულის გააზრებისთვის, შეფასებისთვის, ტექსტების შექმნისთვის).	კომპოზიცია (ქართ. საბ. 1, 2, 4, 7)
ქართ. საბ. 3	ჟანრებს შორის მსგავსება-განსხვავების განსაზღვრა მათი საერთო ან/და სპეციფიკური მახასიათებლების გასააზრებლად, ნაცნობი ჟანრის მახასიათებლების ცოდნის მიზნობრივად გამოყენება (მაგ., წაკითხულის გასააზრებლად, ტექსტების შესაქმნელად).	ენობრივ- გამომსახველობითი საშუალებები (ქართ. საბ. 1, 6, 7)
ქართ. საბ. 4	საკუთარი ან/და ლიტერატურული გამოცდილების გამოყენება ამა თუ იმ თემის/პრობლემის/საკითხის მიმართ პირადი პოზიციის წარმოჩენის, ტექსტის გააზრების, ინტერპრეტირების, წაკითხულისადმი პირადი დამოკიდებულების გამოხატვის ან/და შეფასების მიზნით.	კონტექსტი (ქართ. საბ. 1, 4)  გრამატიკა (ქართ. საბ. 1, 4, 6, 8)
ქართ. საბ. 5	ნაწარმოების გააზრება კონტექსტური ფაქტორ(ებ)ის ჭრილში ან/და თანამედროვეობის გადასახედიდან ტექსტის მნიშვნელობის გასააზრებლად, ტექსტისა და კონტექსტის ურთიერთდაკავშირება კონკრეტული მიზნით (მაგ., წაკითხულის ინტერპრეტირებისთვის, შეფასებისთვის).	საკომუნიკაციო სიტუაცია (ქართ. საბ. 1, 7, 8)

ქართ. საბ. 6	ენობრივ-გამომსახველობითი საშუალებებისა და გრამატიკის ნორმების ცოდნის მიზნობრივად გამოყენება (მაგ., წაკითხულის გასააზრებლად, ნაწარმოების მხატვრულ-ესთეტიკური მხარის შესაფასებლად, ინტერპრეტირების მოსახდენად, ტექსტების შესაქმნელად).	
ქართ. საბ. 7	შესაბამისი სტრატეგიების გამოყენებით, განსხვავებული ჟანრისა და ფორმატის ტექსტების შექმნა-გაზიარება სხვადასხვა მიზნით (მაგ., ცოდნისა თუ იდეების გაზიარების, წაკითხულზე რეფლექსიის შედეგების წარმოჩენის, შემოქმედებითი თვითგამოხატვის).	
ქართ. საბ. 8	საკომუნიკაციო სიტუაციის ფაქტორების ცოდნის მიზნობრივად გამოყენება (მაგ., ტექსტის ეფექტიანობის შეფასებისთვის, ადეკვატური ზეპირი ან/და წერიტი მეტყველებისთვის).	

საფეხურის შედეგი - საფეხურის შედეგები არის ზოგადი ორიენტირები, რომლებიც სასკოლო საზოგადოებისთვის საგნის სწავლების მიზნებს განსაზღვრავს. პასუხს სცემს შეკითხვას: რა უნდა შეეძლოს მოსწავლეს საფეხურის/ქვესაფეხურის (და არა კონკრეტული სასწავლო წლის) ბოლოს? თითოეული სკოლა ვალდებულია მათზე დაფუძნებით შექმნას სასკოლო კურიკულუმი/სასკოლო სასწავლო გეგმა, სადაც აჩვენებს, თუ როგორ მიიღწევა საფეხურის შედეგები სკოლის საჭიროებებისა და შესაძლებლობების გათვალისწინებით<sup>2</sup>.

შედეგები ჩამოყალიბებულია იმგვარად, რომ ისინი აქტუალურია საგნის სტანდარტით ან სასკოლო სასწავლო გეგმით განსაზღვრულ ნებისმიერ თემასთან მიმართებით (სქემა 1)

სქემა 1.

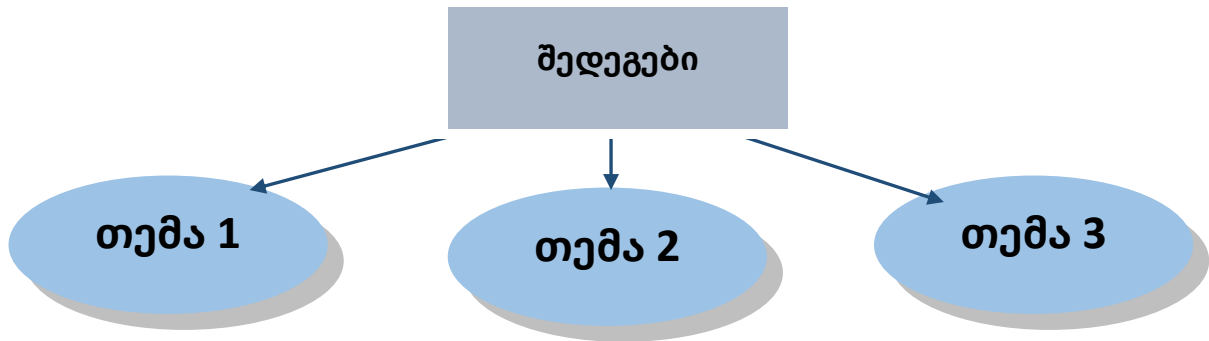

<sup>2</sup>სასკოლო კურიკულუმი არის დოკუმენტი, რომელიც განსაზღვრავს, თუ რა საგნობრივ საკითხებს, დავალებებს, თემებს, ძირითად და დამატებით რესურსებს, შეფასების ინსტრუმენტებს სთავაზობს სკოლა საკუთარ მოსწავლეებს პიროვნული განვითარებისთვის/ეროვნული სასწავლო გეგმის შედეგების მისაღწევად. გამომდინარე იქიდან, რომ ყველა სკოლას განსხვავებული შესაძლებლობები და საჭიროებები აქვს, თითოეული სკოლის კურიკულუმი უნიკალურია.

ეროვნული სასწავლო გეგმის დანერგვის პროცესში სასკოლო კურიკულუმი განიხილება მთავარ საშუალებად:

- სწავლა-სწავლების ხარისხის ასამაღლებლად;
- სასკოლო საზოგადოების ერთიან გუნდად ჩამოსაყალიბებლად;
- სასკოლო კულტურის გარდასაქმნელად;
- სკოლის ავტონომიურობის ხარისხის გასაზრდელად.

სასკოლო კურიკულუმთან მიმართებით, შინაარსის გარდა, მნიშვნელოვანია თავად ამ დოკუმენტზე მუშაობის პროცესიც. ეროვნული სასწავლო გეგმის დანერგვისას სკოლები სამინისტროსგან იღებენ რესურსებსა და ინსტრუმენტებს სასკოლო კურიკულუმის შესაქმნელად; კერძოდ, მათ განათლების სამინისტრო სთავაზობს თემატური მატრიცებისა და კომპლექსური დავალებების ნიმუშებს. მასწავლებლებმა ეს მასალა უნდა განიხილონ და საკუთარი სკოლის საჭიროებებს მორგონ.

შედეგი მოიცავს როგორც უნარებსა და ფაქტობრივ მასალას, ისე მიზანს/დანიშნულებას, რისთვისაც მოსწავლეს შექმნილი ცოდნა სჭირდება (სქემა 2).

საგნის „ქართული ენა და ლიტერატურა“ ფარგლებში სავალდებულოდ განსაზღვრულია თემატური ბლოკები, ხოლო მათ შესაბამის თემებს, ასევე თემების რაოდენობას თავად მასწავლებელი განსაზღვრავს. სავალდებულო თემატური ბლოკებია:

I - ადამიანი და მისი ცხოვრება;

II - სამყაროს შეცნობა, ახლის ძიება;

III - მარადიული ძიებები.

სარეკომენდაციო თემები თემატური ბლოკების მიხედვით:

ცხოვრებისეული გამოცდილება

სიყვარული

მეგობრობა

ურთიერთობები თაობებს შორის

(I თემატური ბლოკი. ადამიანი და მისი ცხოვრება)

სამშობლო, მშობლიური სამყარო

მოგზაურობა,

ადამიანი და ბუნება

სწავლა-აღზრდა

(II თემატური ბლოკი. სამყაროს შეცნობა, ახლის ძიება)

ზნეობრივი არჩევანი

ცხოვრების საზრისი

(III თემატური ბლოკი)

თითოეული თემის ფარგლებში მუშავდება ის 8 შედეგი, რომლებიც განსაზღვრულია საგნისთვის „ქართული ენა და ლიტერატურა“ საბაზო საფეხურზე (ცხრილი 1).

## სქემა 2

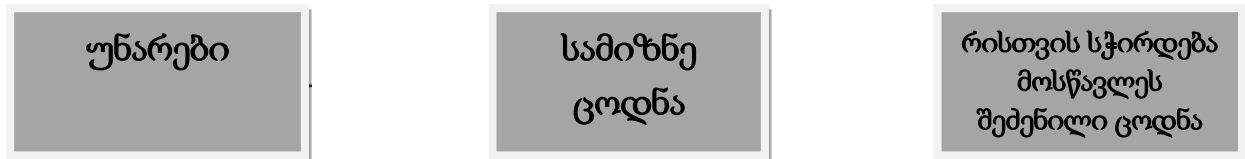

საგნობრივი სამიზნე ცნებები - ეროვნული სასწავლო გეგმის თითოეული შედეგი უკავშირდება საგნობრივ სამიზნე ცნებას. ეროვნულ სასწავლო გეგმაში ყველა საგნისთვის განსაზღვრულია რამდენიმე სამიზნე ცნება. საფეხურის დონეზე მათი (შედეგები/სამიზნე ცნებები) დაუფლება, შედეგებთან ერთად, საგნის სწავლა-სწავლების გრძელვადიან მიზანს წარმოადგენს. ქვემოთ ჩამოთვლილია სამიზნე ცნებები საგნისთვის „ქართული ენა და ლიტერატურა“. თითოეული ცნების გვერდით ფრჩხილებში წერია, თუ რომელ შედეგებს უკავშირდება:

ქანრი (შედეგები: 1, 3, 7)



კომპოზიცია (შედეგები: 1, 2, 4, 7)

ენობრივ-გამომსახველობითი საშუალებები (შედეგები: 1, 6, 7)

კონტექსტი (შედეგები: 1, 4)

გრამატიკა (შედეგები: 1, 4, 6, 8)

საკომუნიკაციო სიტუაცია (შედეგები: 1, 7, 8)

გრძელვადიან მიზნებს (შედეგებსა და სამიზნე ცნებებს) აზუსტებს და უფრო მკაფიოს ხდის ცნებასთან დაკავშირებული (ა) ქვეცნებები, (ბ) მკვიდრი წარმოდგენები და (გ) საფეხურის საკვანძო შეკითხვები.

ა) ქვეცნებები გამომდინარეობს სამიზნე ცნებიდან. მათი საშუალებით სასკოლო კურიკულუმში განისაზღვრება კონკრეტული საკითხები და ქვესაკითხები (ცხრილი 3):

**ცხრილი 2**

სამიზნე ცნება	ქვეცნება	ქვესაკითხი
ჟანრი	მხატვრული ჟანრები	მოთხრობა, ნოველა, იგავი, მითი, ზღაპარი, ლეგენდა, ლექსი, პოემა, პიესა)
	არამხატვრული ჟანრები	საინფორმაციო-შემეცნებითი, ესე, პუბლიცისტური წერილი, ინტერვიუ, რეპორტაჟი, ახალი ამბები, წერილი, დღიური,საჯარო გამოსვლა, რეკლამა, პრესრელიზი, ავტობიოგრაფია/ბიოგრაფია, CV, კომიქსი.
კომპოზიცია	კომპოზიციურ-შინაარსობრივი ელემენტები	თემა, ქვეთემა, იდეა; მოქმედების დრო და ადგილი (რეალური, წარმოსახვით-ფანტასტიკური); პერსონაჟები (მთავარი და არამთავარი, პირდაპირი და არაპირდაპირი დახასიათების ხერხები, ქცევა, მოტივაცია, შინაგანი სამყარო - ფასეულობები, დამოკიდებულებები; პიროვნული მახასიათებლები, ემოციები, მეტყველება, ურთიერთობები \სხვა პერსონაჟებთან); დინამიკური/სტატიკური პერსონაჟი; მონოლოგი, დიალოგი; ავტორისეული დახასიათება; პეიზაჟი; პორტრეტი; ხედვის კუთხე/პერსპექტივა: პირველი პირის (ავტორის/მოთხრობლის, პერსონაჟის/მოთხრობლის); მეორე პირის; მესამე პირის (ავტორის/მოთხრობლის, პერსონაჟის/მოთხრობლის); ლირიკული გადახვევა; სიუჟეტი და მისი განვითარების ეტაპები (ექსპოზიცია, კვანძის შეკვრა,



		მოქმედების განვითარება, კულმინაცია, კვანძის გახსნა); ეპიზოდი; მხატვრული კონფლიქტი; რითმა (რიტმა ადგილმდებარეობის მიხედვით; რითმა ბგერითი შედგენილობის მიხედვით); მეტრი, სტროფი, ტაეპი; ტონი, განწყობა).
	ვერბალური სტრუქტურული ელემენტები	სათაური, ქვესათაური, ეპიგრაფი, პროლოგი, ეპილოგი, თავი, ქვეთავი, აზნაცი, რუბრიკა, ნაწილი, მიმართვა, ხელმოწერა;
	არავერბალური სტრუქტურული ელემენტები	განსხვავებული ფერის/ზომის შრიფტი, გრაფიკი, ილუსტრაცია, ლოგო, სქემა.
	ორგანიზაციული ყალიბი	მიზეზშედეგობრივი, მსგავსება-განსხვავებაზე ფოკუსირებული, პრობლემის გადაჭრაზე ფოკუსირებული, ქრონოლოგიური).
ენობრივ-გამომსახველობითი საშუალებები	ლექსიკა, სტილი	ომონიმი, დიალექტიზმი, ბარბარიზმი, ჟარგონი, არქაიზმი, ნეოლოგიზმი; ფრაზეოლოგიზმი; აფორიზმი; სიტყვაწარმოება; სიტყვის პირდაპირი და გადატანითი მნიშვნელობა; სტილისტური ხარვეზი (ტავტოლოგია, კალკი, პარონიმები); სხვადასხვა ფუნქციური სტილი (სასაუბრო, მხატვრული, პუბლიცისტური, ოფიციალურ-საქმიანი, სამეცნიერო); (მაგ., ტროპები: ალუზია, ციტატა).
	ენობრივი ფიგურები	ტროპები (ეპითეტი, შედარება, ჰიპერბოლა, მეტაფორა, ალიტერაცია, ალეგორია, ირონია), ალუზია, ციტატა, სიმბოლო.
	რიტორიკის ელემენტები, რიტორიკული ხერხები	თეზისი, არგუმენტი; რიტორიკული შეკითხვა, რიტორიკული მიმართვა, განმეორება; რიტორიკული სტილის ძირითადი მახასიათებლები: სარწმუნოობა, ლოგიკა, ემოცია);
კონტექსტი	კონტექსტური ფაქტორები	კონკრეტული ტექსტის შექმნის ეპოქა, ადგილი, კულტურული არეალი, საზოგადოებრივ-პოლიტიკური და სოციოკულტურული რეალიები; ფასეულობები, ცოდნის დონე; კონკრეტული ავტორის გამოცდილება (ცხოვრებისეული და სულიერი) - ბიოგრაფიის კონკრეტული დეტალ(ები), სოციოკულტურული გარემო; ფასეულობები, დამოკიდებულებები)
გრამატიკა	მორფოლოგია	<u>ფორმაცვალებადი მეტყველების ნაწილები:</u> <ul style="list-style-type: none"> <li>სახელები (არსებითი, ზედსართავი,</li> </ul>

		<p>რიცხვითი, ნაცვალსახელი): სახელთა ჯგუფები შინაარსის მიხედვით; სახელთა ბრუნება; სახელთა წარმოქმნა; კომპოზიცია.</p> <ul style="list-style-type: none"> <li>• ზმნა: ძირითადი ზმნური კატეგორიები</li> <li>• გარდამავლობა; ზმნისწინი; ზმნის უღლება; თავისებური ზმნები.</li> <li>• სახელზმნები (საწყისი და მიმდებარე).</li> </ul> <p><u>ფორმაუცვლელი მეტყველების ნაწილები:</u></p> <ul style="list-style-type: none"> <li>• ზმნიზედა (ადგილის, დროის, ვითარების, მიზეზისა და მიზნის);</li> <li>• თანდებული (ცალკე მდგომი და შერწყმული);</li> <li>• კავშირი და მისი ჯგუფები;</li> <li>• ნაწილაკი და მისი ჯგუფები;</li> <li>• შორისდებული და მისი ჯგუფები.</li> </ul> <p>აღნიშნულ ქვესაკითხებთან დაკავშირებული სალიტერატურო ენის ნორმები მართლწერის საკითხები, პუნქტუაციის წესები.</p>
	<p>სინტაქსი</p>	<ul style="list-style-type: none"> <li>• სიტყვათა შორის სინტაქსური ურთიერთობის სახეები-შეთანხმება, მართვა, მართვა;</li> <li>• წინადადების წევრები: მთავარი და არამთავარი წევრები;</li> <li>• წინადადება: წინადადება მოდალობის მიხედვით; წინადადება აგებულების მიხედვით; მარტივი წინადადება და მისი სახეები; შერწყმული წინადადება; რთული წინადადების სახეები; წინადადებათა შეერთების საშუალებები; დამოკიდებული წინადადების სახეები რთულ ქვეწყობილ წინადადებაში.</li> <li>• განკერძოებული სიტყვები და გამოთქმები;</li> <li>• პირდაპირი და ირიბი ნათქვამი.</li> </ul> <p>აღნიშნულ ქვესაკითხებთან დაკავშირებული სალიტერატურო ენის ნორმები, მართლწერის საკითხები, პუნქტუაციის წესები.</p>
<p>საკომუნიკაციო სიტუაცია</p>	<p>სიტუაციური ფაქტორები</p>	<p>თემატიკა, ამოცანა, კომუნიკაციის მონაწილეები მიზანი; ადგილი, დრო; კომუნიკაციის არხი (სკაიპი, ტელეფონი და მისთ.); ვერბალური (სიტყვიერი) და არავერბალური (ჟესტი, მიმიკა, სახის</p>

		გამომეტყველება, პოზა და მისთ.).
--	--	---------------------------------

**ბ) მკვიდრი წარმოდგენები** შემოფარგლავს ცნების მოცულობას და განსაზღვრავს, რა უნდა ჰქონდეს გაცნობიერებული მოსწავლეს ამ ცნებასთან მიმართებით საფეხურის ბოლოს. მათი საშუალებით წარმოჩნდება განზოგადებები, რომლებამდეც მოსწავლე უნდა მივიდეს ნებისმიერი თემის სწავლა-სწავლების პროცესში. მკვიდრი წარმოდგენები მჭიდროდ უკავშირდება ერთმანეთს(არ შეიძლება მათი იზოლირებულად დამუშავება). ისინი განისაზღვრება სასკოლო კურიკულუმის და არა ეროვნული სასწავლო გეგმის დონეზე.

**ცხრილი 3**

სამიზნე ცნება	სამიზნე ცნებასთან დაკავშირებული მკვიდრი წარმოდგენები მოსწავლემ უნდა გააცნობიეროს რომ:
ჟანრი	<ul style="list-style-type: none"> <li>ერთი ჟანრის ტექსტებს აქვთ საერთო ჟანრობრივი მახასიათებლები (შინაარსობრივი, ენობრივ-სტილური, სტრუქტურულ-ორგანიზაციული), რომლებიც განსხვავდება სხვა ჟანრების მახასიათებლებისგან.</li> <li>ჟანრობრივი მახასიათებლების ცოდნა საჭიროა ტექსტის გასააზრებლად, სხვადასხვა ჟანრის ტექსტების შესადგენად.</li> </ul>
კომპოზიცია	<ul style="list-style-type: none"> <li>ტექსტის მთლიანობას განაპირობებს მისი კომპოზიცია/შინაარსობრივი მხარე. კომპოზიციას/შინაარსობრივ მხარეს ქმნის სხვადასხვა ელემენტის (მაგ., თემის, იდეის, ხედვის კუთხის, პერსონაჟთა სახეების) ერთობლიობა.</li> <li>ტექსტის მთლიანობის განმსაზღვრელი შინაარსობრივი, სტრუქტურული და ორგანიზაციული ელემენტების ცოდნისა და პირადი გამოცდილების საფუძველზე შესაძლებელია ტექსტთან დაკავშირებული იდეების წამოყენება, ტექსტის წარმოჩენა ახალი კუთხით/ფორმით.</li> <li>ტექსტებს შორის არსებულ მიმართებებზე დაკვირვება მნიშვნელოვანია შესასწავლი ტექსტის მნიშვნელობის, იდეის, თემ(ებ)ის გააზრებისთვის;</li> <li>მთლიანობის განმსაზღვრელი შინაარსობრივი და სტრუქტურულ-ორგანიზაციული ელემენტების ცოდნა მნიშვნელოვანია ტექსტების სიღრმისეულად გასააზრებლად, მიზნის შესაბამისი ტექსტების შესადგენად.</li> </ul>
ენობრივ-გამომსახველობითი საშუალებები	<ul style="list-style-type: none"> <li>მწერლები გვიზიარებენ თავიანთ გრძნობებს, გამოცდილებას, დამოკიდებულებებს, განწყობასა და მოსაზრებებს ოსტატურად შერჩეული ენობრივი საშუალებების - სიტყვების, ფრაზების - გამოყენებით.</li> <li>მწერლები იყენებენ სხვადასხვა ენობრივ საშუალებას იმისათვის, რომ მოახდინონ შთაბეჭდილება მკითხველზე, დაარწმუნონ მკითხველი.</li> <li>ენობრივ-გამომსახველობითი საშუალებების ცოდნა მნიშვნელოვანია ტექსტების სიღრმისეულად გასააზრებლად, ნიუანსების აღმოსაჩენად; მიზნის შესაბამისი ტექსტების შესადგენად.</li> </ul>
კონტექსტი	<ul style="list-style-type: none"> <li>ყველა თხზულებას აქვს თავისი კონტექსტი - ფონი თუ გარემო, რომელშიც შეიქმნა ესა თუ ის ნაწარმოები.</li> <li>კონტექსტს შეიძლება განსაზღვრავდეს სხვადასხვა ფაქტორი, მაგ.: ავტორის ცხოვრებისეული გამოცდილება, სოციალური წრე, შეხედულებები; ადგილი, ეპოქა ან კულტურული არეალი, რომელშიც თხზულება შეიქმნა.</li> <li>კონტექსტის ცოდნა მნიშვნელოვანია ტექსტის მრავალმხრივად გასაგებად, მისი მნიშვნელობის, აქტუალობის გასააზრებლად.</li> </ul>
გრამატიკა	<ul style="list-style-type: none"> <li>მორფოლოგიის ცოდნა მნიშვნელოვანია სიტყვების ფორმებისა და მათი</li> </ul>

	<p>ცვალბადობის გაგებისთვის, სინტაქსის ცოდნა - სიტყვების წინადადებებად შეწყობა-შეკავშირებისთვის.</p> <ul style="list-style-type: none"> <li>• გრამატიკის ცოდნის გამოყენება მნიშვნელოვანია ტექსტის უკეთ გაგებისთვის, წარმატებული ზეპირი და წერიტი მეტყველებისთვის.</li> </ul>
საკომუნიკაციო სიტუაცია	<ul style="list-style-type: none"> <li>• საკომუნიკაციო სიტუაცია გულისხმობს სხვადასხვა სიტუაციურ ფაქტორს: კომუნიკაციის მიზანს, ადგილსა და დროს, თემას, კომუნიკაციის მონაწილეებს (ადრესანტს, ადრესატს).</li> <li>• სიტუაციური ფაქტორები, კომუნიკაციის ტიპი და არხიზეგავლენას ახდენენ კომუნიკაციის ფორმასა ან შინაარსზე.</li> <li>• სიტუაციური ფაქტორების, კომუნიკაციის ტიპისა და არხის გათვალისწინება მნიშვნელოვანია წარმატებული და ეფექტიანი კომუნიკაციის დამყარებისთვის.</li> </ul>

გ) საფეხურის საკვანძო შეკითხვების საშუალებით გამოიკვეთება აქცენტები, რომლებზე ორიენტირებითაც უნდა წარიმართოს სწავლა-სწავლების პროცესი.

- რატომ არის ეს ტექსტი მოთხრობა/პიესა/იგავი? (სამიზნე ცნება - ჟანრი)
- როგორ წარმოვაჩინო ნაწარმოების გაგება, კომპოზიციის ელემენტების ცოდნა? (სამიზნე ცნება- კომპოზიცია)
- რა ზეგავლენა მოახდინა კონტექსტმა ნაწარმოებზე და კონკრეტულად, რაში იკვეთება ეს ზეგავლენა? (სამიზნე ცნება - კონტექსტი);
- რატომ/რა დანიშნულებით იყენებს ავტორი ამ ენობრივ-გამომსახველობით საშუალებებს? როგორ გამოვიყენო ენობრივ-გამომსახველობითი საშუალებების ცოდნა მკითხველზე/მსმნელზეზეგავლენის/შთაბეჭდილების მოსახდენად? (სამიზნე ცნება - ენობრივ-გამომსახველობითი საშუალებები);
- როგორ გამოვიყენო ნასწავლი გრამატიკული ნორმების ცოდნა ტექსტის გასაგებად, სათქმელის უკეთ გამოსახატავად? (სამიზნე ცნება - გრამატიკა);
- რამდენად და როგორ უწყობს ხელს საკომუნიკაციო ფაქტორების გათვალისწინება წარმატებული კომუნიკაციის დამყარებას? (სამიზნე ცნება - საკომუნიკაციო სიტუაცია).

**❖ ეროვნული სასწავლო გეგმის გრძელვადიანი მიზნების შესაბამისად როგორ ყალიბდება შუალედური სასწავლო მიზნები?**

გრძელვადიანი მიზნების მისაღწევად საჭიროა სასწავლო პროცესი დაიყოს შუალედურ სასწავლო მიზნებად. განსხვავებით გრძელვადიანი მიზნებისგან (რომელიც უკვე განსაზღვრულია ეროვნული სასწავლო გეგმით), შუალედურ სასწავლო მიზნებს სკოლა განსაზღვრავს საკუთარი საჭიროებებისა და შესაძლებლობებიდან გამომდინარე.

გრძელვადიანი მიზნების საფუძველზე შუალედური მიზნების გამოსაყოფად, უპირველეს ყოვლისა, აუცილებელია სასწავლო თემის, როგორც სტრუქტურული ერთეულის მნიშვნელობის გააზრება. ეროვნული სასწავლო გეგმის მოთხოვნების მიხედვით, თემა წარმოადგენს კონტექსტს, რომლის ფარგლებშიც უნდა დამუშავდეს ეროვნული სასწავლო გეგმის ყველა შედეგი და სამიზნე ცნება. მნიშვნელოვანია მასწავლებელმა სწორად დაინახოს, თუ თემის ფარგლებში რა კონკრეტულ სახეს მიიღებს ეროვნული სასწავლო გეგმის გრძელვადიანი მიზნები (შედეგები და სამიზნე ცნებები). ამის გააზრებაში მას დაეხმარება:

- **შედეგების მიღწევის ინდიკატორები** - ინდიკატორები აკავშირებს თემას საფეხურის შედეგებთან (ცხრილი 4).
- **თემატური მკვიდრი წარმოდგენები** - აკავშირებს თემას სამიზნე ცნების მკვიდრ წარმოდგენებთან (ცხრილი 5).

**ცხრილი 4 - თემატური ინდიკატორების ნიმუშები**

<p><b>თემის ფარგლებში შედეგების მიღწევის ინდიკატორები სამიზნე ცნებების მიხედვით</b></p> <p><b>ჟანრი</b> - სამიზნე ცნებასთან „ჟანრი“ მიმართებით მოსწავლემ უნდა შეძლოს:</p> <ul style="list-style-type: none"><li>• ცალკეული ჟანრობრივი მახასიათებლების ამოცნობა, მსჯელობა იმაზე, თუ რა სახისაა ისინი: შინაარსობრივი, ენობრივი, სტრუქტურულ-კომპოზიციური;</li><li>• სხვადასხვა ჟანრის ტექსტების ურთიერთშედარება, მსჯელობა მათ საერთო და განმასხვავებელ ჟანრულ მახასიათებლებზე;</li><li>• ცალკეული ჟანრის დანიშნულების განსაზღვრა;</li><li>• ტექსტების შედგენისას მიზნის შესაბამისი ჟანრის შერჩევა, ნაცნობი ჟანრული მახასიათებლების ცოდნის ადეკვატურად გამოყენება მთლიანი ტექსტის ფარგლებში.</li></ul> <p><b>კომპოზიცია</b> - სამიზნე ცნებასთან „კომპოზიცია“ მიმართებით მოსწავლემ უნდა შეძლოს:</p> <ul style="list-style-type: none"><li>• კომპოზიციის ელემენტების ამოცნობა, მათ შორის არსებული მიმართებების განსაზღვრა;</li><li>• მსჯელობა პერსონაჟებზე ტექსტში მოცემულ მინიშნებებზე დაყრდნობით;</li><li>• მხატვრული კონფლიქტის, სიუჟეტის განვითარების საფეხურების განსაზღვრა;</li><li>• ტექსტის სტრუქტურული და ორგანიზაციული ელემენტების ამოცნობა, მათი დანიშნულების განსაზღვრა მთლიანი ტექსტის ფარგლებში;</li><li>• ტექსტებს შორის არსებული მიმართებების იდენტიფიცირება და მსჯელობა იმაზე, თუ რით ამდიდრებს მეორე ტექსტის გამოყენება პირველი ტექსტის კომპოზიციურ-შინაარსობრივ მხარეს (მაგ., თემის, მთავარი იდეის, პერსონაჟის სახის წარმოჩენის კუთხით);</li><li>• ტექსტის სხვაგვარად ინტერპრეტირების შესაძლებლობის გააზრება;</li><li>• კომპოზიციის ელემენტების ცოდნის ადეკვატურად გამოყენება ტექსტების შედგენისას.</li></ul> <p><b>ენობრივ-გამომსახველობითი საშუალებები</b> - სამიზნე ცნებასთან „ენობრივ-გამომსახველობითი საშუალებები“ მიმართებით მოსწავლემ უნდა შეძლოს:</p> <ul style="list-style-type: none"><li>• მხატვრული ხერხები/ტროპების ამოცნობა, რომლებიც ტექსტს ანიჭებს ესთეტიკურ მიმზიდველობას, ცალკეული ტროპის ფუნქციის/დანიშნულების განსაზღვრა კონკრეტულ ტექსტში;</li><li>• პოეტურ ნაწარმოებში ბგერწერითი ეფექტის შექმნელი ელემენტების (რიტმა, რიტმი, ალიტერაცია) ამოცნობა, მსჯელობა მათ ტიპებზე, დანიშნულებაზე;</li><li>• კონკრეტული ენობრივ-გამომსახველობითი საშუალებების ამოცნობა, მსჯელობა მათ დანიშნულებაზე (მაგ., განწყობის, ემოციური ფონის შექმნა);</li><li>• ადეკვატური ენობრივი საშუალებების გამოყენება არგუმენტაციის სხვადასხვა ფორმისათვის (მაგ., (მაგ., ფაქტობრივი, მიზეზშედეგობითი, ანალოგიაზე დამყარებული არგუმენტების გამოყენებისას);</li><li>• რიტორიკის ელემენტებისა და რიტორიკული სტილის მახასიათებლების ცოდნის ფუნქციურად გამოყენება;</li><li>• ენობრივ-გამომსახველობითი საშუალებების ცოდნის ფუნქციურად გამოყენება ტექსტების შედგენისას.</li></ul> <p><b>კონტექსტი</b>- სამიზნე ცნებასთან „კონტექსტი“ მიმართებით მოსწავლემ უნდა შეძლოს:</p> <ul style="list-style-type: none"><li>• კონტექსტური მახასიათებლების ამოცნობა ტექსტში, მსჯელობა იმაზე, თუ რა გავლენა მოახდინა სხვადასხვა კონტექსტურმა ფაქტორმა ნაწარმოებზე;</li><li>• მსჯელობა ნაწარმოებზე კონტექსტის გათვალისწინებით (მაგ., მსჯელობა ავტორის მთხრობლის, პერსონაჟის პოზიციაზე ტექსტის თანადროული ეპოქის კონტექსტში);</li><li>• ნაწარმოებში წამოჭრილი თემის/მთავარი იდეის, ავტორის/მთხრობლის, პერსონაჟის პოზიციის შეფასება თანამედროვე ეპოქის კონტექსტში.</li></ul>
---



**გრამატიკა** - სამიზნე ცნებასთან „გრამატიკა“ მიმართებით მოსწავლემ უნდა შეძლოს:

- მორფოლოგიისა და სინტაქსის ნასწავლი ნორმების ცოდნის მიზნობრივად გამოყენება ფუნქციურ კონტექსტებში;
- მართლწერის ნორმების, ორთოგრაფიისა და პუნქტუაციის წესების დაცვა.

**საკომუნიკაციო სიტუაცია** - სამიზნე ცნებასთან „საკომუნიკაციო სიტუაცია“ მიმართებით მოსწავლემ უნდა შეძლოს:

- საკომუნიკაციო მიზნისა თუ აუდიტორიის ამოცნობა და ამ კუთხით ტექსტის ეფექტურობის შეფასება;
- სხვადასხვა მიზნითა და სხვადასხვა აუდიტორიისათვის ნაცნობი ჟანრის ტექსტების შედგენა.

*შენიშვნა: ზემოთ მოყვანილი ინდიკატორები დაკონკრეტდება თემის კონტექსტში.*

მესამე თაობის ეროვნული სასწავლო გეგმის მოთხოვნების მიხედვით შუალედური მიზანი, რომელიც თემის ფარგლებში გამოიყოფა, გულისხმობს სამ აუცილებელ კომპონენტს:

(1) პროდუქტი, რომელსაც ქმნის მოსწავლე.

მაგალითად, „ქართული ენისა და ლიტერატურის ფარგლებში შეიძლება შეიქმნას შემდეგი ტიპის პროდუქტები:

ანალიტიკური და შემოქმედებითი ნამუშევრები

მაგალითად: ნაწარმოების ანალიზი, პერსონაჟის დახასიათება, პერსონაჟების შედარებითი დახასიათება, სხვადასხვა სახის ესე, პრეზენტაცია (ნაწარმოებისა და ეპოქის ურთიერთმიმართებაზე), სტატია, ვიდეორგოლი, დღიური (პერსონაჟის), გამოხმაურება, საჯარო გამოსვლა, მოხსენება;

სხვადასხვა ჟანრის ნაწარმოების შექმნა (მაგ., მოთხრობის, იგავის, ჩანახატის დაწერა, რეპორტაჟის მომზადება), ნაწარმოების გაგრძელება, ნაწარმოების წინა ვითარების აღდგენა, ჩამატებული ეპიზოდის შექმნა, სხვა ჟანრში წერა (მაგ., მოთხრობის პიესად გადაკეთება, მოთხრობის საფუძველზე სცენარის დაწერა), თხრობა მთხრობლის შეცვლით, წარმოსახვითი ინტერვიუ (ნაწარმოების ავტორთან, პერსონაჟთან), წარმოსახვითი წერილი (ნაწარმოების ავტორს, პერსონაჟს, ერთი პერსონაჟისა სხვა პერსონაჟის მიმართ) და ა.შ.

(2) ძირითადი საკითხი, რომელსაც შეეხება კომპლექსური დავალება;

(3) შეფასების კრიტერიუმები, რომლებიც მიემართება სამიზნე ცნების მკვიდრ წარმოდგენებს.

ქვემოთ მოცემული ცხრილი წარმოაჩენს შუალედური მიზნის სტრუქტურას და მისი ჩამოყალიბების ლოგიკას. ეროვნული სასწავლო გეგმის დანერგვის პროცესში ასეთი ტიპის ცხრილი (თემატური მატრიცა) გამოიყენება სწავლა-სწავლების პროცესის/თემატური ერთეულის დასაგეგმად. ცხრილს ახლავს კომენტარები, რომლებიც ხსნის თითოეული უჯრის მნიშვნელობას.

**თემატური მატრიცის ნიმუში**

სამიზნე ცნებების - კომპოზიცია და ენობრივ-გამომსახველობითი საშუალებები - მკვიდრი წარმოდგენები იხ. ქვემოთ.

<b>თემა - დანაშაული და პასუხისმგებლობა</b>
საათების სავარაუდო რაოდენობა -
<b>თემატური მკვიდრი წარმოდგენები</b>
1. დანაშაულსა და პასუხისმგებლობაზე მოგვითხრობს განსხვავებული ჟანრისა ტექსტები.
2. ავტორებს, პერსონაჟების/ამბის გმირების წარმოდგენები დანაშაულზე, სამართლიანობაზე, დანაშაულსა და სასჯელზე (/პასუხისმგებლობის დაკისრების ფორმებზე) შესაძლებელია განსხვავდებოდეს ერთმანეთისგან.

3. დანაშაულზე/პასუხისმგებლობაზე შექმნილი ლიტერატურა მეხმარება რეალური ცხოვრების სხვადასხვა პერსპექტივიდან გააზრებაში, რეალური ადამიანების უკეთ შეცნობაში, ლიტერატურული გამოცდილების გამდიდრებაში.

4. დანაშაულსა და პასუხისმგებლობის თემაზე შექმნილი ლიტერატურის უკეთ გასაგებად, პირადი პოზიციის გამოსახატავად შემიძლია გამოვიყენო პირადი გამოცდილება, ნასწავლი/ნაცნობი ლიტერატურის, ცნებებისა და ქვეცნებების ცოდნა.

გრძელვადიანი მიზანი	შუალედური სასწავლო მიზანი N1	
<p><b>სამიზნე ცნება:</b> კომპოზიცია</p> <p><b>ქვეცნება -</b> პერსონაჟი</p> <p><b>საფეხურის საკვანძო შეკითხვა:</b></p> <ul style="list-style-type: none"> <li>როგორ წარმოვაჩინო ნაწარმოების გაგება, კომპოზიციის ელემენტების ცოდნა?</li> </ul> <p><b>სამიზნე ცნება:</b> ენობრივ-გამომსახველობითი საშუალებები</p> <p><b>ქვეცნებები -</b> დიალექტური ფორმები, სტილის ელემენტები.</p> <p><b>საფეხურის საკვანძო შეკითხვა:</b> რატომ/რა დანიშნულებით იყენებს ავტორი ამ ენობრივ-გამომსახველობით საშუალებებს? რა ენობრივ-გამომსახველობითი საშუალებები გამოვიყენო ნამუშევარში?</p>	<p><b>საკითხი -</b> მ. ჯავახიშვილის „ემშაკის ქვის“ შერჩეული პერსონაჟის მონოლოგის შექმნა ლინჩის წესით გასამართლების შესახებ.</p> <p><b>საკვანძო შეკითხვა</b> გამომდინარეობს საფეხურის შეკითხვიდან და მისადაგებულია კონკრეტული კომპლექსური დავალების კონტექსტს. მასზე ფიქრი ლაიტმოტივად გასდევს კომპლექსურ დავალებაზე მუშაობის პროცესს.</p>	<p><b>კომპლექსური დავალება -</b> შეარჩიეთ მ. ჯავახიშვილის „ემშაკის ქვის“ ერთ-ერთი პერსონაჟი და მონოლოგის სახით გადმოვით მისი ფიქრები და განცდები გასამართლებასთან დაკავშირებით. გამოკვეთეთ მისი ხედვის კუთხე - რა ამოძრავებს პერსონაჟს, რას შეიძლება იგი ფიქრობდეს, გრძნობდეს, ამბობდეს ლინჩის წესით გასამართლების დროს; როგორ ავსებს იგი ლინჩის წესით გასამართლებას - რა წარმოდგენა აქვს სამართალსა და სამართლიანობაზე, დანაშაულსა და სასჯელზე; შეეცადეთ ახლო მისი მეტყველების დეტალებზე განხილვის დროსას დაიცვათ ენობრივი ნორმები და პუნქტუაციის წესები.</p> <p><b>საკვანძო შეკითხვა</b> როგორ დავეწრო მ. ჯავახიშვილის „ემშაკის ქვის“ შერჩეული პერსონაჟის მონოლოგი ისე, რომ გადმოვცე მისი შეხედულებები ლინჩის წესით გასამართლების შესახებ?</p> <ul style="list-style-type: none"> <li>რა სტრატეგიები გამოვიყენო, რომელ მინიშნებებს დავეყრდნო მონოლოგის წერისას?</li> <li>როგორ ავსახო შერჩეული პერსონაჟის მეტყველების სტილი?</li> </ul>
<p><b>სამიზნე ცნების მკვიდრი წარმოდგენები</b></p>	<p><b>შეფასების კრიტერიუმი -</b> (ზოგადი)</p> <p><b>მოსწავლეს შეუძლია:</b></p>	<p><b>შეფასების კრიტერიუმი -</b> (კონკრეტულ კომპლექსურ დავალებაზე მისადაგებული) ნაშრომში ხაზგასმით წარმოაჩინეთ:</p>



<p><b>კომპოზიცია</b></p> <ol style="list-style-type: none"> <li>1. ტექსტის მთლიანობას განაპირობებს მისი კომპოზიცია/შინაარსობრივი მხარე. კომპოზიციას/შინაარსობრივ მხარეს ქმნის სხვადასხვა ელემენტის (მაგ., თემის, იდეის, ხედვის კუთხის, პერსონაჟთა სახეების) ერთობლიობა.</li> <li>2. ტექსტის მთლიანობის განმსაზღვრელი შინაარსობრივი, სტრუქტურული და ორგანიზაციული ელემენტების ცოდნისა და პირადი გამოცდილების საფუძველზე შესაძლებელია ტექსტთან დაკავშირებული იდეების წამოყენება, ტექსტის ინტერპრეტირება, წარმოჩენა ახალი კუთხით/ფორმით.</li> <li>3. ტექსტებს შორის არსებულ მიმართებებზე დაკვირვება მნიშვნელოვანია შესასწავლი ტექსტის მნიშვნელობის, თემ(ებ)ის, იდეის გააზრებისთვის.</li> <li>4. მთლიანობის განმსაზღვრელი შინაარსობრივი და სტრუქტურულ-ორგანიზაციული ელემენტების ცოდნა მნიშვნელოვანია ტექსტების სიღრმისეულად გასააზრებლად, მიზნის შესაბამისი ტექსტების შესადგენად.</li> </ol> <p><b>ენობრივ-გამომსახველობითი საშუალებები</b></p> <ol style="list-style-type: none"> <li>1. მწერლები გვიზიარებენ თავიანთ გრძნობებს, გამოცდილებას, დამოკიდებულებებს, განწყობასა და მოსაზრებებს ოსტატურად შერჩეული ენობრივი საშუალებების - სიტყვების, ფრაზების - გამოყენებით.</li> <li>2. მწერლები იყენებენ სხვადასხვა ენობრივ საშუალებას იმისათვის, რომ მოახდინონ შთაბეჭდილება მკითხველზე, დაარწმუნონ მკითხველი.</li> <li>3. ენობრივ-გამომსახველობითი საშუალებების ცოდნა მნიშვნელოვანია ტექსტების სიღრმისეულად გასააზრებლად, ნიუანსების აღმოსაჩენად; მიზნის შესაბამისი ტექსტების შესადგენად.</li> </ol>	<ul style="list-style-type: none"> <li>• წარმოაჩინოს კომპოზიციურ-შინაარსობრივი ქვეცნებების, საკითხების ცოდნა;</li> <li>• გაიაზროს მიმართებები კომპოზიციურ-შინაარსობრივ ქვეცნებებს, საკითხებს შორის.</li> <li>• წარმოაჩინოს ენობრივ-გამომსახველობითი საშუალებებისა და მათი ფუნქციის ცოდნა.</li> </ul>	<ul style="list-style-type: none"> <li>• რა მინიშნებებს დაეყრდენით მონოლოგის წერისას (კომპოზიცია, ენობრივი);</li> <li>• რა ახალი დეტალებით გაამდიდრეთ პერსონაჟის სახე თქვენს მონოლოგში (კომპოზიცია)</li> <li>• რამდენად დაგეხმარათ შერჩეული პერსონაჟის ხედვის კუთხის წარმოჩენა მოთხრობის თემისა და იდეის უკეთ გააზრებაში (კომპოზიცია).</li> </ul>
--	--	---

**შეფასების ზოგადი კრიტერიუმები** გამომდინარეობს ცნების მკვიდრი წარმოდგენებიდან. ისინი გამზადებული სახით მიეწოდებათ პედაგოგებს. მისი საშუალებით კონკრეტდება, რა უნდა შეფასდეს კომპლექსურ დავალებაში. მკვიდრი წარმოდგენები იწერება ქუდის ქვეშ: მოსწავლემ უნდა გააცნობიეროს, რომ... ხოლო შეფასების კრიტერიუმები - ქუდის ქვეშ: მოსწავლეს შეუძლია..

**კონკრეტული შეფასების კრიტერიუმები** გამომდინარეობს ზოგადი კრიტერიუმებიდან და კომპლექსური დავალების კონტექსტიდან. იგი იწერება ქუდის ქვეშ: ნამრომში ხაზგასმით წარმოაჩინე .... (მიმართავს მოსწავლეს).

შუალედური სასწავლო მიზნების რაოდენობა ეროვნულ სასწავლო გეგმაში სავალდებულოდ არ არის განსაზღვრული. მათი რაოდენობა და მოცულობა დამოკიდებულია კონკრეტული სკოლის/კლასის მოცემულობაზე. მაგალითად, შეიძლება ჩამოყალიბდეს:

- შუალედური მიზანი, რომელიც ერთ საკითხს და ერთ სამიზნე ცნებას შეეხება;
- შუალედური მიზანი, რომელიც ერთი საკითხის გამოყენებით 2-3 სამიზნე ცნების დამუშავებას გულისხმობს;
- შუალედური მიზანი, რომლის საფუძველზეც თემის ფარგლებში ყველა სამიზნე ცნება და მასთან დაკავშირებული საკითხები დამუშავდება ერთობლივად.

როგორ უნდა წარიმართოს შუალედურ სასწავლო მიზანზე ორიენტირებით სწავლა-სწავლების პროცესი - ქვემოთ კომენტარების სახით აღიწერება პრაქტიკა, რომელიც შემუშავდა ეროვნული სასწავლო გეგმის პილოტირების პროცესში.

სასწავლო პროცესში ყველა საკლასო აქტივობა თუ საშინაო დავალება ემსახურება მხოლოდ ერთ მიზანს - რომ მოსწავლემ შეასრულოს კომპლექსური დავალება. კომპლექსურ დავალებაზე მუშაობის პროცესი რამდენიმე გაკვეთილზე გრძელდება. ყველა მოსწავლე საკუთარ ნამუშევარს.

გრძელვადიანი მიზანი	შუალედური სასწავლო მიზანი N1	
<p><b>სამიზნე ცნება:</b> კომპოზიცია</p> <p><b>ქვეცნება</b> - პერსონაჟი</p> <p><b>საფეხურის საკვანძო შეკითხვა:</b> როგორ წარმოვაჩინო ნაწარმოების გაგება კომპოზიციის ელემენტების ცოდნა?</p> <p><b>სამიზნე ცნება:</b> ენობრივ-გამომსახველობითი საშუალებები</p> <p><b>ქვეცნებები</b> - დიალექტური ფორმები, სტილი ელემენტები.</p> <p><b>საფეხურის საკვანძო შეკითხვა:</b> რატომ/რა დანიშნულებით იყენებს ავტორი ენობრივ-გამომსახველობით საშუალებებს? რა ენობრივ-გამომსახველობითი საშუალებები გამოვიყენო ნამუშევარში?</p>	<p><b>საკითხი</b> - მ. ჯავახიშვილის „ემშაკის ქვის“ შერჩეული პერსონაჟის მონოლოგის შექმნა ლინჩის წესით გასამართლების შესახებ.</p>	<p>შეარჩიეთ მ. ჯავახიშვილის „ემშაკის ქვის“ ერთ-ერთი პერსონაჟი და მონოლოგის სახით გადმოეცით მისი ფიქრები და განცდები გასამართლებასთან დაკავშირებით. გამოკვეთეთ მისი ხედვის კუთხე - რა ამომრავებს პერსონაჟს, რას შეიძლება იგი ფიქრობდეს, გრძნობდეს, ამზობდეს ლინჩის წესით გასამართლების დროს; როგორ აფასებს იგი ლინჩის წესით გასამართლებას - რა წარმოდგენა აქვს სამართალსა და სამართლიანობაზე, დანაშაულსა და სასჯელზე; შეეცადეთ ასახოთ მისი მეტყველების თავსებურებები.</p> <p>წერისას დაიცავით ენობრივი ნორმები და პუნქტუაციის წესები.</p> <p><b>საკვანძო შეკითხვა</b></p> <ul style="list-style-type: none"> <li>• როგორ დავწერო მ. ჯავახიშვილის „ემშაკის ქვის“ შერჩეული პერსონაჟის მონოლოგი ისე, რომ გადმოვცე მისი შეხედულებები ლინჩის წესით გასამართლების შესახებ?</li> <li>• რა სტრატეგიები გამოვიყენო, რომელ მინიშნებებს დავეყრდნო მონოლოგის წერისას? როგორ ავსახო შერჩეული პერსონაჟის მეტყველების სტილი?</li> </ul>
<p><b>სამიზნე ცნების წარმოდგენები</b></p> <p><b>მკვიდრი</b></p>	<p><b>შეფასების კრიტერიუმი</b> - (ზოგადი)</p> <p><b>მოსწავლეს შეუძლია:</b></p>	<p><b>შეფასების კრიტერიუმი</b> - (კონკრეტულ კომპლექსურ დავალებაზე მისადაგებული) ნაშრომში ხაზგასმით</p>

საკვანძო შეკითხვა გამომდინარეობს საფეხურის შეკითხვიდან და მისადაგებულია კონკრეტული კომპლექსური დავალების კონტექსტს. მასზე ფიქრი ლაიტმოტივად გასდევს კომპლექსურ დავალებას.

		წარმოაჩინეთ:
<p><b>კომპოზიცია</b></p> <ol style="list-style-type: none"> <li>1. ტექსტის მთლიანობას განაპირობებს მისი კომპოზიცია/შინაარსობრივი მხარე. კომპოზიციას/შინაარსობრივ მხარეს ქმნის სხვადასხვა ელემენტის (მაგ., თემის, იდეის, ხედვის კუთხის, პერსონაჟთა სახეების) ერთობლიობა.</li> <li>2. ტექსტის მთლიანობის განმსაზღვრელი შინაარსობრივი, სტრუქტურული და ორგანიზაციული ელემენტების ცოდნისა და პირადი გამოცდილების საფუძველზე შესაძლებელია ტექსტთან დაკავშირებული იდეების წამოყენება, ტექსტის ინტერპრეტირება, წარმოჩენა ახალი კუთხით/ფორმით.</li> <li>3. ტექსტებს შორის არსებულ მიმართებებზე დაკვირვება მნიშვნელოვანია შესასწავლი ტექსტის მნიშვნელობის, თემ(ებ)ის, იდეის გააზრებისთვის.</li> <li>4. მთლიანობის განმსაზღვრელი შინაარსობრივი და სტრუქტურულ-ორგანიზაციული ელემენტების ცოდნა მნიშვნელოვანია ტექსტების სიღრმისეულად გასააზრებლად, მიზნის შესაბამისი ტექსტების შესადგენად.</li> </ol> <p><b>ენობრივ-გამომსახველობითი საშუალებები</b></p> <ol style="list-style-type: none"> <li>1. მწერლები გვიზიარებენ თავიანთ გრძნობებს, გამოცდილებას, დამოკიდებულებებს, განწყობასა და მოსაზრებებს ოსტატურად შერჩეული ენობრივი საშუალებების - სიტყვების, ფრაზების - გამოყენებით.</li> <li>2. მწერლები იყენებენ სხვადასხვა ენობრივ საშუალებას იმისათვის, რომ მოახდინონ შთაბეჭდილება მკითხველზე, დაარწმუნონ მკითხველი.</li> <li>3. ენობრივ-გამომსახველობითი საშუალებების ცოდნა მნიშვნელოვანია ტექსტების სიღრმისეულად გასააზრებლად, ნიუანსების აღმოსაჩენად; მიზნის შესაბამისი ტექსტების შესადგენად.</li> </ol>	<ul style="list-style-type: none"> <li>• წარმოაჩინოს კომპოზიციურ-შინაარსობრივი ქვეცნებების, საკითხების ცოდნა;</li> <li>• გაიაზროს მიმართებები კომპოზიციურ-შინაარსობრივ ქვეცნებებს, საკითხებს შორის.</li> <li>• წარმოაჩინოს ენობრივ-გამომსახველობითი საშუალებებისა და მათი ფუნქციის ცოდნა.</li> </ul>	<ul style="list-style-type: none"> <li>• რა მინიშნებებს დაეყრდენით მონოლოგის წერისას (კომპოზიცია, ენობრივი);</li> <li>• რა ახალი დეტალებით გაამდიდრეთ პერსონაჟის სახე თქვენს მონოლოგში (კომპოზიცია)</li> <li>• რამდენად დაგეხმარათ შერჩეული პერსონაჟის ხედვის კუთხის წარმოჩენა მოთხრობის თემისა და იდეის უკეთ გააზრებაში (კომპოზიცია).</li> </ul>

**შეფასების კრიტერიუმები**, კომპლექსურ დავალებაზე მუშაობის დროს, შუალედური ნაბიჯის როლს ასრულებს, რომელზეც მასწავლებელმა სპეციალურად უნდა გაამახვილოს ყურადღება.

**კომპლექსური დავალების განხორციელების ეტაპები** (აქტივობები, რესურსები, შეკითხვები)

**ეტაპი I – კომპლექსური დავალების პირობის გაცნობა**

I ეტაპზე ყველა მოსწავლემ უნდა მიიღოს დავალება და შეათანხმოს, რა ფორმით წარმოადგენს დავალებას. შესაძლებელია კომპლექსური დავალების პირობის ადაპტირება მოსწავლის საჭიროებების მიხედვით.

**ეტაპი II – კომპლექსურ დავალებაზე მუშაობა**

ამ ეტაპზე მასწავლებელი და მოსწავლეები მუშაობენ კომპლექსური დავალების შესრულებაზე. სასწავლო პროცესში:

- ეცნობიან და განიხილავენ დავალებასთან დაკავშირებულ რესურსებს;
- ხორციელობენ შესაბამისი საკლასო აქტივობები და სამინაო თავაობები

### ნაბიჯი 1

- რამდენად დაგეხმარათ შერჩეული პერსონაჟის ხედვის კუთხის წარმოჩენა მოთხრობის თემისა და იდეის უკეთ გააზრებაში (კომპოზიცია).

### ნაბიჯი 2

- რა მინიშნებებს დაეყრდენით მონოლოგის წერისას (კომპოზიცია, ენობრივი);
- რა ახალი დეტალებით გაამდიდრეთ პერსონაჟის სახე თქვენს მონოლოგში (კომპოზიცია).

### ❖ რა შემთხვევაში მიიჩნევა ეროვნული სასწავლო გეგმის შედეგები მიღწეულად?

ამ შეკითხვაზე პასუხის გაცემაში გვეხმარება ეროვნული სასწავლო გეგმის შედეგების მიღწევის ტაქსონომია, რომელიც ხუთ დონეს გულისხმობს: პრესტრუქტურულს, უნისტრუქტურულს, მულტისტრუქტურულს, მიმართებით და აბსტრაქტულ დონეებს.

თითოეული მათგანი წარმოაჩენს სამიზნე ცნების ფლობის დონეს / სამიზნე ცნებასთან დაკავშირებული საკითხის/საკითხების გააზრების ხარისხს. პირველ სამ დონეზე სამიზნე ცნებასთან დაკავშირებული საკითხების გააზრების ხარისხი არ არის დამაკმაყოფილებელი. ცნების დაუფლება/შედეგის მიღწევა იგივეა მიმართებით და აბსტრაქტულ დონეებთან.

#### პრესტრუქტურული დონე

მოსწავლეს საკითხთან დაკავშირებით არ აქვს რელევანტური ინფორმაცია.

#### უნისტრუქტურული დონე

მოსწავლეს აქვს მხოლოდ ერთი არასტრუქტურული ასოციაცია/წარმოდგენა განსახილველ საკითხთან დაკავშირებით.

#### მულტისტრუქტურული დონე

მოსწავლეს აქვს მხოლოდ რამდენიმე, ერთმანეთთან დაუკავშირებელი, უსისტემო ასოციაცია/წარმოდგენა განსახილველ საკითხთან დაკავშირებით.

#### მიმართებითი დონე

მოსწავლეს შეუძლია:

- სამიზნე ცნებასთან დაკავშირებული ფაქტებისა და მოვლენების კრიტიკულად და ურთიერთდაკავშირებულად გააზრება და გაანალიზება;
- სამიზნე ცნების მკვიდრი წარმოდგენების ურთიერთდაკავშირებულად გაანალიზება;
- კონკრეტულ სამიზნე ცნებასთან დაკავშირებული ინფორმაციის კონტექსტუალიზება (საგნის სხვა სამიზნე ცნებებთან დაკავშირება).
- მიმართებითი დონეზე საკითხის/სამიზნე ცნების გააზრებანიშნავს ეროვნული სასწავლო გეგმით განსაზღვრული შედეგის მიღწევას. თუმცა, შესაძლებელია მოსწავლე უფრო შორსაც წავიდეს, ანუ იმ განზოგადებებისკენ, რომელიც აბსტრაქტული დონისთვისაა განსაზღვრული.

**აბსტრაქტული დონე**  
 მოსწავლეს შეუძლია სამიზნე ცნებასთან დაკავშირებული ცოდნისა და გამოცდილების ეროვნული სასწავლო გეგმის **ზესაგნობრივ(მაკრო)ცნებებთან**.

ზესაგნობრივი (მაკრო)ცნებები ასევე უკავშირდება ევროკავშირის მიერ განსაზღვრულ XXI საუკუნის რვა საკვანძო კომპეტენციას.

XXI საუკუნის საკვანძო (ევროსაბჭოს) კომპეტენციები	ზესაგნობრივი (მაკრო)ცნებები	კრიტერიუმი - ე.ს.გ. შედეგების მე-5 დონე მოსწავლემ უნდა შეძლოს
<b>წიგნიერება</b> <b>ციფრული წიგნიერება</b>	კონსტრუქტი (მნიშვნელობის მინიჭება)  ნარატივი (ინფორმაციის კონსტრუირება)	<ul style="list-style-type: none"> <li>• <b>კონსტრუქტი</b> - ინფორმაციის გააზრება, საკუთარი გამოცდილებით მისი მნიშვნელობის გადააზრება/გაღრმავება;</li> <li>• <b>ნარატივი</b> - ინფორმაციის კონსტრუირება/ნარატივად გარდაქმნა, საკუთარი ნარატივის ჩამოყალიბება, რომელშიც ასახული იქნება საკითხთან დაკავშირებული ფაქტობრივი მასალა საკუთარი მიზნებისა და აუდიტორიის გათვალისწინებით.</li> </ul>
<b>მულტილინგვური წიგნიერება</b> <b>კულტურული ცნობიერება და თვითგამოხატვა</b>	კულტურული მრავალფეროვნება	გაიაზროს, თუ როგორ აღიქვამენ ერთსა და იმავე ინფორმაციას სხვა კულტურის ადამიანები.
<b>რაოდენობრივი წიგნიერება</b>	მოდელი კვლევა	კანონზომიერებების აღმოჩენა და მოდელირება ახალ სიტუაციასთან მიმართებით; სასწავლო მასალის დაკავშირება სხვა სამეცნიერო ცოდნასთან.
<b>პერსონალური, სოციალური და სწავლის სწავლის კომპეტენცია</b>	სტრატეგია	სტრატეგიების შერჩევა საკითხის შესასწავლად ან დავალების შესასრულებლად
<b>სამოქალაქო კომპეტენცია</b>	მოქალაქე	გაანალიზოს, რა გავლენა მოახდინა მის მოქალაქეობრივ მსოფლმხედველობაზე შექმნილმა ცოდნამ.
<b>მეწარმეობა</b>	ინოვაციური პროექტი	შემნილი ცოდნის გამოყენებითი ასპექტების მოძიება საკუთარი, ან საზოგადოებრივი საჭიროებებისთვის.

ზესაგნობრივ (მაკრო)ცნებებზე მსჯელობისას აუცილებელია რამდენიმე გარემოების გათვალისწინება:

- ისინი არასოდეს მუშავდება დამოუკიდებელი ცნებების სახით. მათი გააზრება ხდება საგნობრივ სამიზნე ცნებებზე მუშაობის პროცესში;



- ზესაგნობრივი (მაკრო) ცნებები არ უკავშირდება რომელიმე ერთ საგანს, ან სამიზნე ცნებას. მაგალითად, წიგნიერებასთან დაკავშირებული მაკროცნებებია: **კონსტრუქტი** და **ნარატივი**, რომლებზე მუშაობაც აქტუალურია ყველა საგნის სამიზნე ცნებისთვის და საგნობრივი საკითხისთვის. ზუსტად იგივე ითქმის სხვა კომპეტენციების / ზესაგნობრივი (მაკრო) ცნების შესახებ. როდესაც საგნობრივ საკითხზე და მასთან დაკავშირებულ სამიზნე ცნებაზე ვმუშაობთ, გარდა იმისა, რომ მოსწავლე ქმნის კონსტრუქტებს და აყალიბებს ნარატივს, ანუ მუშაობს „წიგნიერებაზე“, ამავე დროს:
  - აღმოაჩენს **კანონზომიერებებს**, აკეთებს **მოდელირებას** და უკავშირებს ახალ მასალას სხვა **სამეცნიერო კონსტრუქციებს** (რაოდენობრივი წიგნიერება);
  - ეძებს შეძენილი ცოდნის გამოყენებით ასპექტებს საკუთარი, ან საზოგადოებრივი საჭიროებებისთვის (**მეწარმეობა**);
  - არჩევს **სტრატეგიებს** საკითხის შესასწავლად თუ დავალების შესასრულებლად (**პერსონალური, სოციალური და სწავლის სწავლის კომპეტენცია**);
  - ფიქრობს, რა გავლენას ახდენს შეძენილი ცოდნა მისი, როგორც **მოქალაქის**, საფიქრალსა და საკეთებელზე (**მოქალაქეობა**);
  - ფიქრობს, როგორ შეიძლება გაიაზრონ განსხვავებულად იგივე ინფორმაცია სხვა კულტურის ადამიანებმა (**მულტილინგვური კომპეტენცია, კულტურული ცნობიერება და თვითგამოხატვა**).

ზესაგნობრივ(მაკრო) ცნებებთან დაკავშირებული განზოგადებები, რა თქმა უნდა, ერთი კომპლექსური დავალების, ან ერთი სასწავლო წლის განმავლობაში არ მიიღწევა. მათზე მასწავლებელი და მოსწავლე მთელი სასკოლო პერიოდის მანძილზე მუშაობს.

საგნობრივ სამიზნე და ზესაგნობრივ(მაკრო) ცნებებზე მუშაობა ხელს უწყობს იმ პრიორიტეტების მოსწავლემდე მიტანას, რომლებიც ზოგადი განათლების ეროვნული მიზნებითა და საერთაშორისო დოკუმენტებით არის განსაზღვრული(უპირველეს ყოვლისა, ევროსაბჭოს საკვანძო კომპეტენციებით განსაზღვრული მოთხოვნების რეალიზებას<sup>3</sup>.)

სამიზნე ცნებებზე მუშაობის პროცესში საჭიროა, ერთი მხრივ, ზესაგნობრივ(მაკრო) ცნებებზე ორიენტირება, მეორე მხრივ კი - იმ მეთოდოლოგიური მოთხოვნების გათვალისწინება, რომლებიც გზამკვლევის მეორე თავშია ჩამოყალიბებული. სხვაგვარად რომ ვთქვათ, მესამე თობის ეროვნული სასწავლო გეგმის მიხედვით გრძელვადიან მიზნებზე (სამიზნე ცნება, საფეხურის შედეგი) მუშაობა გულისხმობს ერთი მხრივ ფუნქციურ-კომპონენტურ უნარებსა (კრიტიკული აზროვნება,

<sup>3</sup>საქართველოს ეროვნული სასწავლო გეგმა ეფუძნება შემდეგ ადგილობრივ და საერთაშორისო დოკუმენტებს:

- **ზოგადი განათლების ეროვნული მიზნები**- აღწერს, თუ როგორი მოქალაქე უნდა აღზარდოს სკოლამ;
- **მდგრადი განვითარების მიზნები**- აყალიბებს იმ პრინციპებს, რომლებსაც საგანმანათლებლო სისტემებში უნდა აკმაყოფილებდნენ;
- **21-ე საუკუნის საკვანძო კომპეტენციები**- განსაზღვრავს იმ კომპეტენციებს, რომლებიც ადამიანს თანამედროვე სამყაროში თვითრეალიზებისთვის სჭირდება.

საერთაშორისო დოკუმენტების მოთხოვნები კიდევ უფრო მეტად დაზუსტებულია სხვა დოკუმენტებში, ესენია:

- **დემოკრატიული კომპეტენციების ჩარჩო** - რომელიც აზუსტებს სამოქალაქო და სოციალური კომპეტენციების მიხედვით მოთხოვნებს;

მნიშვნელოვანია ასევე ევროპული კვალიფიკაციების ჩარჩო, რომელიც საერთაშორისო დონეზე ადგენს კომპეტენციების აღწერის მექანიზმებს. საერთაშორისო დოკუმენტების მოთხოვნები ტრანსლირებულია საქართველოს მთავრობის 10 წლიან სტრატეგიაში, რომელიც მთავარ პრიორიტეტებად თანასწორობას, ხარისხიან განათლებასა და კარგ მმართველობას აცხადებს.

შემოქმედებითობა, კოლაბორაცია, კომუნიკაცია და სხვა) და მეტაკოგნიციაზე ყურადღების გამახვილებას, მეორე მხრივ კი სამიზნე ცნებებთან დაკავშირებული კონკრეტული სასწავლო შინაარსების/საგნობრივი საკითხების დამუშავებას.

ეროვნული სასწავლო გეგმაში შინაარსები მოცემულია სავალდებულო საგნების მიხედვით (დაწყებითზე ისწავლება 11 სავალდებულო საგანი; საბაზოზე - 13). საგნობრივი სამიზნე ცნებები და საფეხურის შედეგები სწორედ მათზე დაყრდნობით ყალიბდება. საერთაშორისო და საავტორო სკოლებს უფლება აქვთ, მხედველობაში არ მიიღონ საგნობრივი სამიზნე ცნებები და საფეხურის შედეგები და სასწავლო პროცესი მხოლოდ ზესაგნობრივ(მაკრო) ცნებებზე ორიენტირებით დაგეგმონ. ასეთ შემთხვევაში ისინი თავად გამოყოფენ შედეგებსა და სამიზნე ცნებებს იმ საგნებისთვის, რომელთა სწავლებასაც კონკრეტული სკოლის კურიკულუმი გულისხმობს.

ეროვნული სასწავლო გეგმა უშვებს შესაძლებლობას, რომ უშუალოდ ზესაგნობრივ(მაკრო) ცნებებზე ორიენტირებით დაიგეგმოს ასევე სხვადასხვა ტიპის კურიკულუმები: მძიმე და მრავლობითი გონებრივი დარღვევების მქონე მოსწავლეებისთვის, სენსორული კურიკულუმი და კურიკულუმი განათლების მეორე შესაძლებლობის პროგრამისთვის.

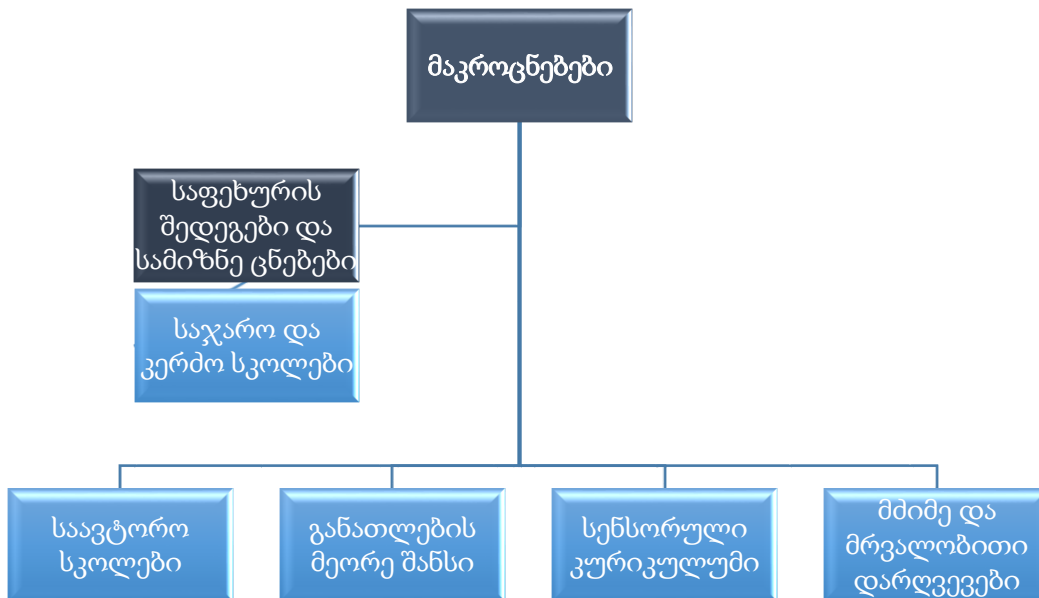

❖ როგორ უნდა შეფასდეს მოსწავლის მიღწევები?

სწავლა-სწავლების პროცესის გრძელვადიან მიზნებზე ორიენტირებასთან უშუალოდ არის დაკავშირებული მოსწავლის შეფასება. სწავლება და შეფასება ერთი მედლის ორი მხარეა და არ წარმოადგენს ერთმანეთისგან იზოლირებულ ორ კომპონენტს. მოსწავლე შეიძლება შეფასდეს



უშუალოდ სასწავლო პროცესში, სპეციალურად დანიშნული გამოკითხვებისა და საკონტროლო წერების გარეშე. აღსანიშნავია ისიც, რომ განმავითარებელ შეფასებაში შემფასებელი შეიძლება იყოს როგორც მასწავლებელი, ასევე მოსწავლეც. მაგალითად, მოსწავლეებს უნდა მიეცეთ საშუალება, გასცენ და მიიღონ უკუკავშირი თავიანთი თანაკლესელებისგან და ასევე აქტიურად გამოიყენონ მეტაკოგნიტური და კოგნიტური სტრატეგიები თვითშეფასების მიზნით.

სწავლის პროცესის შეფასებაში ამგვარი ჩართულობა მოსწავლეს გამოუმუშავებს დამოუკიდებლად სწავლის უნარ-ჩვევებს, დაეხმარება სწავლის სტრატეგიების ათვისებაში, საშუალებას მისცემს, გაცნობიერებულად შეუწყოს ხელი საკუთარ წინსვლასა და წარმატებას. შეფასებაში ჩართვის ძირითადი მიზანია მოსწავლის გათვითცნობიერება სწავლის პროცესებში, რაც მას შეასწავლის ამ პროცესების გააზრებულად და დამოუკიდებლად მართვას.

ეროვნულ სასწავლო გეგმაში გამოიყენება ორი ტიპის შეფასება: განმავითარებელი და განმსაზღვრელი.

	საკლასო შეფასება		გარე შეფასებები
განმავითარებელი თუ განმსაზღვრელი?	განმავითარებელი	განმსაზღვრელი	განმსაზღვრელი
<b>შეფასების ფორმები და შემფასებლები</b>	<p><b>მასწავლებელი:</b> ზეპირსიტყვიერი ან წერილობითი უკუკავშირი, წამახალისებელი მითითებები, ცოდნის/გაგების შემამოწმებელი კითხვები, რუბრიკები, ქვიზები და ა.შ.</p> <p><b>მოსწავლეები:</b> თვითშეფასება, თვითრეგულირებული სწავლა (მეტაკოგნიცია და თვითრეგულაცია), ურთიერთშეფასება</p>	<p><b>მასწავლებელი:</b> ქულით ან/და კომენტარით შეფასებული შემაჯამებელი შეფასებები (ქულასშეიძლება ახლდეს კომენტარი ძლიერი და სუსტი მხარეების აღწერით, ხარვეზების გამოსასწორებელი მითითებებით)</p>	<p><b>გარე შემფასებელი:</b> ერთიანი ეროვნული გამოცდები, სტანდარტიზებული ტესტები, Cambridge KET, PET, FCE; PISA, PIRLS, TIMMS</p>
<b>ამოცანები</b>	<p>ცოდნის კონსტრუირებისა და ცოდნათა ურთიერთდაკავშირების პროცესის შეფასება;</p> <p>წინარე ცოდნის/წარმოდგენების დადგენა;</p> <p>მოსწავლის მიერ თავისივე ძლიერი და სუსტი მხარეების დადგენის უნარის შეფასება;</p> <p>მოსწავლის მიერ საკუთარი წინსვლის ხელშესაწყობად გააზრებული ნაბიჯების გადადგმის უნარის შეფასება;</p> <p>ცოდნის სამივე კატეგორიის ათვისების პროცესის შეფასება;</p> <p>ცოდნის ერთობლიობათა</p>	<p>ცოდნათა ურთიერთდაკავშირების უნარის შეფასება;</p> <p>ცოდნის სამივე კატეგორიის გამოყენების უნარის შეფასება;</p> <p>ცოდნის ერთობლიობათა ფუნქციურად გამოყენების უნარის შეფასება.</p> <p>კურიკულუმის, გამოყენებული ინსტრუქციული სტრატეგიების ეფექტურობის შეფასება და ა.შ.</p>	<p>აკადემიური წლის მანძილზე ცოდნის შემაჯამებელი შეფასება;</p> <p>მოსწავლეების სელექცია უნივერსიტეტებში ჩასარიცხად, ა.შ.</p>

	ფუნქციურად გამოყენების უნარის შეფასება.		
<b>მიზნები</b>	სწავლის ხარისხის გაუმჯობესება; მოსწავლის წინსვლისა და განვითარების ხელშეწყობა.	მოსწავლის აკადემიური მიღწევის დონის დადგენა საგნობრივისასწავლო გეგმის შედეგებთან მიმართებაში.	სასერტიფიკატო შეფასება, მოსწავლეების მიღწევის დონის შეფასება.

აღსანიშნავია ისიც, რომ შესაძლებელია ყოველი განმსაზღვრელი შეფასების შედეგი, იქნება ეს ნიშანი თუ რეკომენდაცია, გამოყენებული იქნეს განმავითარებელი მიზნებისთვისაც.

**განმავითარებელი შეფასების წარმოებისას მასწავლებელმა აუცილებლად უნდა გაითვალისწინოს განმავითარებელი შეფასების 5 სტრატეგია/ფაქტორი:**

- რომელ მიზანზეა (გრძელვადიანი/შუალედური) ორიენტირებული განმავითარებელი შეფასება;
- რამდენად აძლევს სასწავლო პროცესში შესრულებული დავალებები მოსწავლეს ცოდნის/საკუთარი შესაძლებლობების წარმოჩენის საშუალებას და რამდენად შეუწყობს ხელი კომპლექსურ დავალებაზე მუშაობის პროცესში მოსწავლის ფუნქციური უნარების განვითარებას?
- რამდენად ეფექტურად გამოიყენება განმავითარებელი უკუკავშირი მოსწავლის წინსვლისა და განვითარების ხელშეწყობად?
- რამდენად იყენებენ მოსწავლეები ურთიერთშეფასების სტრატეგიებს?
- რამდენად აქცევს მოსწავლე ყურადღებას მეტაკოგნიტურ ასპექტებს?

	საით მიემართება მოსწავლე	რა ეტაპზეა ახლა მოსწავლე	როგორ მივაღწიოთ მიზანს
<b>მასწავლებელი</b>	რა სასწავლო მიზნებთან, მათ შორის გრძელვადიან მიზნობრივ ორიენტირთან, მიმართებით ყალიბდება განმავითარებელი შეფასება?	რამდენად აძლევს სასწავლო პროცესში შესრულებული დავალებები მოსწავლეს ცოდნის/საკუთარი შესაძლებლობების წარმოჩენის საშუალებას და რამდენად შეუწყობს ხელი კომპლექსურ დავალებაზე მუშაობის პროცესში მოსწავლის ფუნქციური უნარების განვითარებას?	რამდენად ეფექტურად გამოიყენება განმავითარებელი უკუკავშირი მოსწავლის წინსვლისა და განვითარების ხელშეწყობად?
<b>თანატოლი</b>		რამდენად იყენებენ მოსწავლეები ურთიერთშეფასების სტრატეგიებს?	
<b>მოსწავლე</b>		რამდენად აქცევს მოსწავლე ყურადღებას მეტაკოგნიტურ ასპექტებს?	

განმავითარებელი შეფასების ნაწილს წარმოადგენს ასევე მასწავლებლის თვითრეფლექსია, ანუ იმის ანალიზი, თუ რამდენად მოახდინა მასწავლებლის საქმიანობამ ზეგავლენა მოსწავლის მიღწევებზე; რა უნდა იქნას გათვალისწინებული შემდგომ პერიოდში სასწავლო პროცესის დაგეგმვისას.

**განმავითარებელი შეფასება**

მიზნობრივი ორიენტირი	მეტაკოგნიცია	ფუნქციური/კომპონენტური უნარები
<p>მოსწავლის მიღწევების აღწერა -</p> <p>რჩევა მოსწავლეებს -</p> <p>მასწავლებლის თვითრეფლექსია -</p>		

სწავლის ხარისხის გაუმჯობესების ხელშესაწყობად უპირატესობა უნდა მიენიჭოს განმავითარებელ შეფასებას, რომელიც აფასებს მოსწავლეს თავის წინარე შედეგებთან მიმართებით, ზომავს ინდივიდუალურ წინსვლას და, ამდენად, ამლევს მოსწავლეს ცოდნის ეტაპობრივად აგების (კონსტრუირების) საშუალებას.

მოსწავლის მიღწევების გაანალიზებაში მასწავლებელს დაეხმარება ეროვნული სასწავლო გეგმის შედეგების მიღწევის ზემოთ ნახსენები ტაქსონომია, რომლის საშუალებითაც კონკრეტულ საკითხთან მიმართებით სამიზნე ცნების გააზრების ხარისხი აღიწერება.

**განმსაზღვრელი შეფასებისთვის** ეროვნული სასწავლო გეგმის მიხედვით ორი მოდელი გამოიყენება. **მოდელი 1** - ნიშანი იწერება მიმდინარე საკლასო, საშინაო და შემაჯამებელი დავალების კომპონენტებში, ხოლო სემესტრული ქულა გამოითვლება ამ სამი კომპონენტის საშუალო არითმეტიკულის საფუძველზე.

**მოდელი 2** - ნიშანი იწერება მხოლოდ შემაჯამებელ დავალებებში. მათ რაოდენობას თავად სკოლა განსაზღვრავს სასკოლო სასწავლო გეგმის პრიორიტეტებიდან გამომდინარე.

სკოლას უფლება აქვს სხვადასხვა კლასში, სხვადასხვა საგანში განმსაზღვრელი შეფასების სხვადასხვა მოდელი გამოიყენოს.

ქვემოთ წარმოდგენილია შეფასები რუბრიკა, რომელიც წარმოაჩენს, თუ რა ნიუანსები უნდა შეფასდეს ნიშნით სწავლა-სწავლების პროცესში.

ზოგადი კრიტერიუმი (ზოგადი)	შეფასებისკრიტერიუმები (კონკრეტული)	ქულა	კომენტარი
მოსწავლე აქტიურადაა ჩართული პროცესში	მოსწავლემ მართებულად გაიგო კომპლექსური დავალების პირობა.		
მოსწავლე ამყლავნებს	საგნობრივი საკითხი/საკითხები:		

<p>ფაქტობრივი მასალის ცოდნას; პროცედურული ცოდნის გამოყენებით განაზოგადებს სამიზნე ცნებასთან დაკავშირებულ მოსაზრებებს.</p>			
<p>მოსწავლეს შეუძლია განაზოგადოს კომპლექსური დავალების შეფასების კრიტერიუმის სახით ჩამოყალიბებული მოსაზრებები.</p>	<p>კომპლექსური დავალების შეფასების კრიტერიუმი 1.</p>		
	<p>კომპლექსური დავალების შეფასების კრიტერიუმი 2.</p>		

## მიმართულება 2. მეთოდოლოგიური ორიენტირები

ეროვნული სასწავლო გეგმის მეთოდოლოგიური ნაწილი ორიენტირდება შემდეგ საკითხებზე:

- ❖ პრინციპები, რომლებსაც უნდა ეფუძნებოდეს სწავლა-სწავლების პროცესი; (ხარისხიანი განათლება)
- ❖ ინკლუზიური განათლება (განათლების თანაბარი ხელმისაწვდომობა);
- ❖ მეტაკოგნიცია და ფუნქციურ-კომპონენტური უნარები;
- ❖ საგანთა შორის ინტეგრაცია და პრიორიტეტული თემები;
- ❖ ტექნოლოგიების გამოყენება სასწავლო პროცესში.

გარდა გრძელვადიანი მიზნებისა ეროვნული სასწავლო გეგმა განსაზღვრავს მეთოდოლოგიურ ორიენტირებს.

### პრინციპები, რომლებსაც უნდა ეფუძნებოდეს სწავლა-სწავლების პროცესი:

ეროვნულ სასწავლო გეგმაში მოთხოვნები მეთოდოლოგიურ ორიენტირებთან დაკავშირებით ჩამოყალიბებულია 5 საგანმანათლებლო პრინციპის სახით:

- 1) სწავლა-სწავლება ხელს უნდა უწყობდეს მოსწავლეთა შინაგანი ძალების გააქტიურებას;
- 2) სწავლა-სწავლება ხელს უნდა უწყობდეს ცოდნის ეტაპობრივად კონსტრუირებას წინარე ცოდნაზე დაფუძნებით;
- 3) სწავლა-სწავლება ხელს უნდა უწყობდეს ცოდნათა ურთიერთდაკავშირებასა და ორგანიზებას;
- 4) სწავლა-სწავლება უნდა უზრუნველყოფდეს სწავლის სტრატეგიების დაუფლებას (სწავლის სწავლას);
- 5) სწავლა-სწავლება უნდა მოიცავდეს ცოდნის სამივე კატეგორიას: დეკლარატიულს, პროცედურულსა და პირობისეულს.

ამ პრინციპების სასწავლო პროცესში რეალიზებისთვის გამოყენებულ უნდა იქნეს კომპლექსური (პროექტული, ავთენტური კონტექსტის, კვლევაზე ან/და პრობლემაზე დაფუძნებული) დავალებები, რომლებიც ხასიათდება შემდეგი თვისებებით:



## ინკლუზიური განათლება

ეროვნული სასწავლო გეგმის ხუთი საგანმანათლებლო პრინციპის რეალიზება უნდა მოხდეს **ინკლუზიურ** გარემოში, რაც თანაბრად ხელმისაწვდომს ხდის ხარისხიან განათლებას ყველა მოსწავლისთვის.

ინკლუზიური განათლების პრაქტიკაში რეალიზებას ხელს უწყობს:

- **სამიზნე ცნება და შედეგის ბუნება** - თითოეული საგნის შედეგები და სამიზნე ცნებები განსაზღვრულია საფეხურის და არა კონკრეტული წლის ან თემის ფარგლებში. შედეგებზე განგრძობითად, მთელი საფეხურის მანძილზე მიმდინარეობს მუშაობა; ის არ წარმოადგენს მოკლევადიან ნიშნულს, რომელიც აუცილებელი წინაპირობაა მომდევნო შედეგზე გადასასვლელად. მაგ.: მისაღწევ **შედეგზე** - *მოსწავლემ უნდა შეძლოს საკუთარი ან/და ლიტერატურული გამოცდილების გამოყენება ამა თუ იმ თემის/პრობლემის/საკითხის მიმართ პირადი პოზიციის წარმოჩენის, ტექსტის გააზრების, ინტერპრეტირების, წაკითხულისადმი პირადი დამოკიდებულების გამოხატვის ან/და შეფასების მიზნით* - მუშაობა მთელი სასწავლო კურსის განმავლობაში მიმდინარეობს. მასწავლებლის ამოცანაა, ამ კომპეტენციასთან მიმართებით მოსწავლის წინსვლის უზრუნველყოფა და არა მკაცრად განსაზღვრული ნიშნულების „გადაღახვა“.
- **ფუნქციური კონტექსტი** - ეროვნულ სასწავლო გეგმაში თემები წარმოადგენს გამამთლიანებელ კონტექსტს, რომლის ფარგლებშიც უნდა მოხდეს შედეგის გააზრება. ეს კურიკულუმს აახლოებს ცხოვრებისეულ სიტუაციებთან და ხელს უწყობს ფუნქციური უნარების განვითარებას;
- **კომპლექსური დავალება, როგორც შუალედური სასწავლო მიზნის მიღწევის აუცილებელი ინსტრუმენტი** - მასწავლებელს შეუძლია საკუთარი კლასის მოსწავლეებს მათი ინტერესებისა და შესაძლებლობების შესაბამისი დავალება შესთავაზოს, ცალკეული მოსწავლეებისთვის კი ამ დავალების ადაპტირებული ვერსია მოამზადოს (იგულისხმება არა მხოლოდ სსსმ, არამედ კლასის ნებისმიერი მოსწავლე).

## მეტაკოგნიცია და ფუნქციური/კომპონენტური უნარები

ეროვნული სასწავლო გეგმა გამოკვეთს 6 ფუნქციურ უნარს და მათთან დაკავშირებულ კოგნიტურ ოპერაციებს, რომლებზე სპეციალური ყურადღების გამახვილების გარეშე ვერ მოხერხდება სამიზნე ცნებების განვითარება. ამ უნარებზე მუშაობა ყველა საგნის მასწავლებელს მოეთხოვება ყველა საფეხურზე, თითოეულ სამიზნე ცნებასთან მიმართებით. ყველა კომპლექსური დავალება გულისხმობს საკვანძო შეკითხვის განსაზღვრასაც, რომელზე ფიქრიც ლაიტმოტივად გასდევს კომპლექსურ დავალებაზე მუშაობის პროცესს. მაგ.: ზემოთ განხილულ კომპლექსურ დავალებასთან მიმართებით (რომელიც პერსონაჟის მონოლოგის შექმნას ისახავდა მიზნად) საკვანძო შეკითხვებია:

- როგორ დავწერო მ. ჯავახიშვილის „ემშაკის ქვის“ შერჩეული პერსონაჟის მონოლოგი ისე, რომ გადმოვცე მისი შეხედულებები ლინჩის წესით გასამართლების შესახებ?
- რა სტრატეგიები გამოვიყენო, რომელ მინიშნებებს დავეყრდნო მონოლოგის წერისას?

პირველ შეკითხვაში მნიშვნელოვანია იმის განსაზღვრა, თუ რას შეიმეცნებს მოსწავლე, მეორეში კი - როგორ შეძლებს დასახული ამოცანის განხორციელებას (ზოგჯერ ეს ორი კომპონენტი შესაძლოა ერთ შეკითხვაშიც იყოს გაერთიანებული). მეორე შეკითხვაზე აქცენტირებისას სწავლა-სწავლების პროცესში შემოდის ფუნქციურ-კომპონენტური უნარები.



ქვემოთ მოცემულია ცხრილები თითოეულ ფუნქციურ-კომპონენტურ უნარებთან დაკავშირებით: ისინი მასწავლებელს განმავითარებელი შეფასების წარმოებაში დაეხმარება.

ფუნქციური უნარი - კრიტიკული აზროვნება	კოგნიტური ოპერაციები / კომპონენტები
დაკვირვება	გახსენება ამოცნობა
კანონზომიერების აღმოჩენა და განზოგადება	შედარება და დაპირისპირება (კონტრასტი) კლასიფიცირება რელევანტური და არარელევანტური ინფორმაციის იდენტიფიცირება
დასკვნების ჩამოყალიბება კანონზომიერებების საფუძველზე	პირველადი დასკვნა ვარაუდის გამოთქმა
დასკვნების შეფასება დაკვირვების საფუძველზე	თანმიმდევრულობის შემოწმება ტენდენციურობის, სტერეოტიპების, კლიშეებისა და პროპაგანდის იდენტიფიცირება უსაფუძვლო დაშვებების იდენტიფიცირება გადამეტებული განზოგადების ან მცირედ განზოგადების ამოცნობა დასკვნების ფაქტებით დადასტურება

ფუნქციური უნარი - შემოქმედებითობა	კოგნიტური ოპერაციები/კომპონენტები
თავისუფლად აზროვნება	კითხვების დასმა იდეების გენერირება; პრობლემის გადაჭრის გზების დასახელება; ალტერნატიული პასუხების ძიება და პრობლემის გადაჭრის გზების შემოთავაზება
ფლექსიურობა	პრობლემის დანახვა და შეფასება სხვადასხვა პერსპექტივიდან მოდგომების მრავალფეროვნება (approach)
ორიგინალობა	უნიკალური და ახალი იდეის გენერირება სხვადასხვა ელემენტისგან უნიკალური კომბინაციების შექმნა
დეტალებზე გამახვილება	იდეების განვითარება და გამდიდრება დეტალიზაციის ხარჯზე



ფუნქციური უნარი - კომუნიკაცია	კოგნიტური ოპერაციები/კომპონენტები
ინფორმაციის ნათლად და მინაარსიანად გამოხატვა	მიზნობრიობა(ინფორმირება, ინსტრუქტირება, მოტივირება, დარწმუნება)
	მეტყველების ტიპის შერჩევა - აღწერა, თხრობა, მსჯელობა
	აქტიური მოსმენა (კავშირის დამყარება, ნდობის მოპოვება, დიალოგში გაყოლა (ანუ მონიტორინგი), მიზნობრივი ფრაგმენტულობა)
	კონტექსტუალიზება (საკომუნიკაციო სიტუაციის გაანალიზება და გამოხატვის რელევანტური საშუალების შერჩევა (სათანადო ფუნქციური სამეტყველო ქმედების გამოყენება)
	არავერბალური სიგნალები (სხეულის ენა, მიმიკა, შესტიკულაცია და ა.შ.)
თავდაჯერებულობა	ღიაობა
	კეთილგანწყობა
ემპათია (სხვის თვალთ დანახვა)	თვითრეფლექსია/უკუკავშირი
	ურთიერთობის მონიტორინგი
აღიარება	თანასწორობა პასუხისმგებლობა ტოლერანტობა (განსხვავებულის მიმდებლობა) ორიენტაცია პრობლემაზე და არა კომუნიკაციაში ჩართულ სუბიექტზე

ფუნქციური უნარი - თანამშრომლობა	კოგნიტური ოპერაციები/კომპონენტები
ერთად მუშაობა	პირისპირ და ტექნოლოგიების გამოყენებით იდეებისა და რესურსების გაზიარების გზით
საერთო პასუხისმგებლობა	საერთო მიზანი
	ანგარიშვალდებულება შედეგთან მიმართებით
არსებითი გადაწყვეტილებები (შინაარსი, პროცესი, პროდუქტი)	წინარე ცოდნის გამოყენება გადაწყვეტილებების მიღების მიზნით
	როლებისა და პასუხისმგებლობების განაწილება
	პროდუქტის დიზაინი, ბუნება და გამოყენებითობა
	ურთიერთდამოკიდებულობა (ანგარიშვალდებულების ორი დონე - ინდივიდუალური და ჯგუფური)

ფუნქციური უნარი - მოქალაქეობა	კოგნიტური ოპერაციები/კომპონენტები
უზენაესი ეთიკის პრინციპები	ადამიანის ღირსება
	გაურკვევლობებისადმი შემწყნარებლური დამოკიდებულება
ანგარიშვალდებულება საზოგადოებისადმი თანაშემოქმედებითობა	პასუხისმგებლობა
	კონფლიქტების მართვა
	კანონის უზენაესობის დაფასება
თემის პრიორიტეტების გააზრება	ლოკალური თემისთვის აქტუალური პრობლემები
	ქვეყნისთვის აქტუალური პრობლემები;
	მსოფლიოს ცოდნა და შემეცნება

ფუნქციური/კომპონენტური უნარი - ხასიათი ნებისყოფა/ნებელობა	კოგნიტური ოპერაციები/კომპონენტები
იდენტობა	საკუთარი შესაძლებლობებისა და ინტერესების გაცნობიერება (ვინ ვარ მე)
	გადაწყვეტილების მიღება თვითრეალიზაციისთვის (რასთან ვაფილირდები)
თვითრეგულაცია	მიზნების დასახვა
	დაგეგმვა
	თვითეფექტურობის განცდა
	სწავლის სტრატეგიები
	მონიტორინგი და შეფასება
დახმარებისთვის სხვებისთვის მიმართვა	
თვითაქტუალიზაცია	ენტუზიაზმი ყველა საქმის მიმართ
	ავტონომიურობა
	საკუთარი თავის პოზიტიური შეფასება
	ადამიანებისა და სამყაროს მიმართ კეთილგანწყობა
	პროცესზე ორიენტირებულობა

ფუნქციურ უნარებზე მუშაობა არ ხდება იზოლირებულად. მოსწავლეს თითოეულ კომპლექსურ დავალებაზე მუშაობის პროცესში უწევს მათი სინერგიული გამოყენება. ფუნქციურ-კომპონენტური უნარები საკითხის ღრმად გააზრების საშუალებას წარმოადგენს, თუმცა, მეორე მხრივ საკითხი თავად წარმოადგენს მათი განვითარების საშუალებას.

აქვე ყურადღება უნდა გამახვილდეს **მეტაკოგნიციაზე**. მეტაკოგნიცია არის აზროვნების პროცესების მონიტორინგი და მართვა (კონტროლი). იმისათვის, რომ მოსწავლემ წარმატებით მართოს აზროვნების პროცესები, მან უნდა შეძლოს დამოკიდებულების (ყოფა-ქცევის) და გრძნობების მართვაც - ამ პროცესს თვითრეგულირება ჰქვია. მისი ვიზუალიზაცია შემდეგი გზითა შესაძლებელი:

	კოგნიტური პროცესები/აზროვნება	ყოფა-ქცევა	გრძნობები
მონიტორინგი	მეტაკოგნიცია	თვითრეგულაცია	
კონტროლი/გამოყენება			

როგორც ზემოთ ცხრილში ჩანს, მეტაკოგნიცია და თვითრეგულაცია ერთმანეთთან მჭიდროდ არის დაკავშირებული, რაც იმას ნიშნავს, რომ მეტაკოგნიტური სტრატეგიების ეფექტურად გამოყენებისთვის აუცილებელია მოსწავლემ ერთობლივად შეძლოს საკუთარი გრძნობების და ყოფაქცევის კონტროლი და მართვა. ამ ერთობლივ პროცესს კი თვითრეგულირებული სწავლა ეწოდება. ეს პროცესი თავისთავად ამგვარად შეიძლება იქნას გამოსახული:

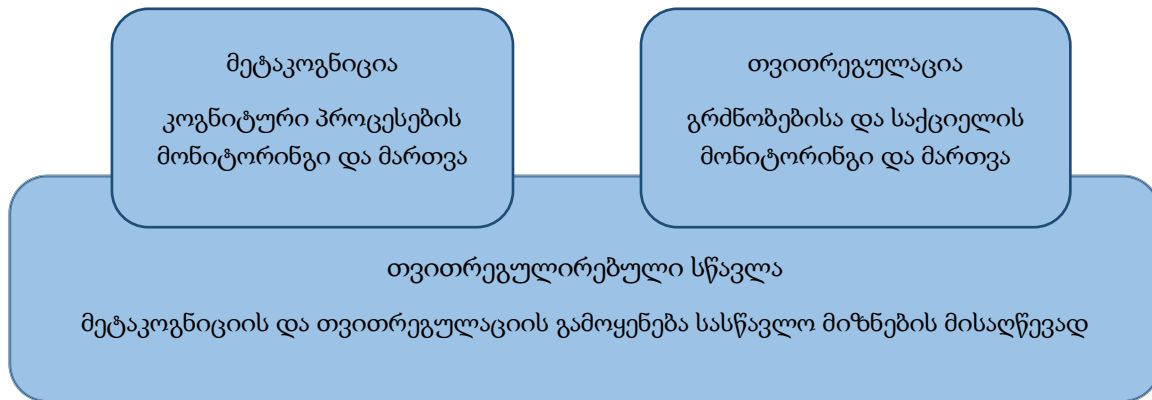

მეტაკოგნიციის უნარების განვითარებისთვის მასწავლებელმა პერიოდულად სამი ტიპის აქტივობა უნდა ჩაატაროს. ეს აქტივობებია:

- **სტრატეგიების მოდელირება** - მასწავლებელი მოსწავლეებთან ერთად ასრულებს დავალებას და მისი შესრულებისას „ხმამალა ფიქრობს“ იმაზე, თუ როგორ შეასრულოს ეს აქტივობა (მაგ., კარგად გავეცნოთ პირობას და დავაკვირდეთ, რას მოითხოვს იგი; აქვს თუ არა პირობას თანხმობები მასალა, მაგ., სურათები? სანამ ტექსტს წავიკითხავთ, ხომ არ სჯობს, ჯერ სურათებს გავეცნოთ და ვნახოთ, რა ინფორმაციის შემცველია ეს სურათები? და მისთ).
- **წინმსწრები მეტაკოგნიტური პაუზა, ანუ დავალების შესრულებამდე დაფიქრება და მსჯელობა გადასადგმელ ნაბიჯებზე** - მას შემდეგ, რაც მოსწავლეები გაეცნობიან დავალების პირობას, შევასრულებინებთ მეტაკოგნიტური ხასიათის ამგვარ აქტივობას: მათ ჯგუფურად უნდა განსაზღვრონ ის გზა, რომლითაც დავალებას შეასრულებენ, სახელდობრ: დეტალურად აღწერონ დავალების შესრულების ეტაპები (რას შეასრულებენ რის შემდეგ და სხვ.) და სტრატეგიები, რომლებსაც გამოიყენებენ თითოეულ ეტაპზე. ჯგუფებმა უნდა წარმოადგინონ თავიანთი ნამუშევრები და იმსჯელონ შერჩეული გზებისა თუ სტრატეგიების მიზანშეწონილობაზე.
- **შემდგომი მეტაკოგნიტური პაუზა, ანუ დავალების შესრულების შემდეგ დაფიქრება და მსჯელობა გადადგმულ ნაბიჯებზე** - მას შემდეგ, რაც მოსწავლეები შეასრულებენ კონკრეტულ დავალებას, მათ უნდა გაიხსენონ და აღწერონ განვლილი გზა: რა გააკეთეს რის შემდეგ? რა ხერხები გამოიყენეს მუშაობისას? რა გაუჭირდათ ან რა გაუადვილდათ? შესრულებული

მოქმედებების აღწერის შედეგად მოსწავლეები გააცნობიერებენ იმ ფაქტს, რომ მიზნის მისაღწევად არსებობს სხვადასხვა გზა და ხერხი, რომლებზეც დავალების შესრულებამდე უნდა დაფიქრდნენ (ოპტიმალური გადაწყვეტილების მისაღებად). მეტაკოგნიტური პაუზა მოსწავლეებს განუვითარებს სწავლის უნარებსა და ქმედობაუნარიანობას.

სამიზნე ცნებებზე მუშაობის პროცესში საჭიროა, ასევე, ზრუნვათვითრეგულირების უნარების განვითარებაზე, რისთვისაც მოსწავლემ პერიოდულად შემდეგი კითხვები უნდა დაუსვას საკუთარ თავს:

**სტრატეგია:** ოდესმე თუ გამომიყენებია ეს სტრატეგია წარმატებულად? რატომ გამოდგა ეს სტრატეგია წარმატებული? როგორ დავრწმუნდე, რომ ამჯერადაც წარმატებულად გამოვიყენებ ამა თუ იმ სტრატეგიას?

**კომპლექსური დავალების დროს:** როგორ ვართმევ დავალებას თავს? ზოგადად ამგვარ დავალებებში რა შეცდომებს ვუშვებ? როგორ ავარიდო თავი ამ შეცდომებს? ამ კომპლექსურ დავალებაში რა მიჭირს ყველაზე მეტად? რა არის ყველაზე რთული? რატომ? რა გამომდის კარგად და რატომ?

**მოტივაცია:** კომპლექსური დავალების შესრულების დროს როგორ ვგრძნობ თავს? ვარ მოტივირებული, რომ შევასრულო დავალება მაღალ ხარისხზე? რა შემიძლია მოვიმოქმედო ახლა მოტივაციის ასამაღლებლად? დავალების შესრულების შემდგომ: როგორ ვიყო უფრო მოტივირებული შემდგომი კომპლექსური დავალებისთვის?

**თვითრეგულირებული სწავლისთვის** საჭიროა მოსწავლემ მოახდინოს რეფლექსია შემდეგ კითხვებზე:

- რა ვისწავლე დღეს/ამ კვირაში/ამ სემესტრში?
- რა გრძნობა მეუფლება, როდესაც ვიცი, რომ რაღაც ახალი შევიმეცნე?
- რა დრო დამჭირდა გარკვეული საკითხის სასწავლად? დამჭირდა თუ არა უფრო მეტი, ვიდრე თავიდან მეგონა?
- რა სხვაობაა სწავლასა და დამახსოვრებას შორის?
- რა სტრატეგიების გამოყენება შემიძლია, რომ უკეთ დავიმახსოვრო ფაქტები?

## საგანთა შორის ინტეგრირება და პრიორიტეტული თემები

გარდა ინკლუზიური განათლებისა და სწავლა-სწავლების ხუთი პრინციპისა, ეროვნული სასწავლო გეგმის მეთოდოლოგიური ნაწილის მოთხოვნაა, ყურადღების გამახვილება ისეთ კატეგორიებზე, როგორებიცაა:

- საგანთა შორის ინტეგრაცია;
- პრიორიტეტული თემები;
- ტექნოლოგიების მიზნობრივი გამოყენება.

### საგანთა შორის ინტეგრაცია

ინტეგრირება დიდად ეხმარება მოსწავლეს საკითხის ღრმად და მრავალმხრივად გააზრებაში. ეროვნული სასწავლო გეგმის მიხედვით ინტეგრირება სამი სხვადასხვა გზით შეიძლება:

1. **სასწავლო მასალის დაკავშირება თემის ერთიან კონტექსტთან** - განზოგადებების გაკეთება რამდენიმე საგნისთვის ერთ საერთო თემა-კონტექსტთან მიმართებით. მაგალითად: ა) საბაზო საფეხურზე საგნის „ქართული ენა და ლიტერატურა“ თემა „სამშობლო“ ან „წარსულის გმირები“ შესაძლებელია დაემთხვეს რომელიმე თემას საგანში „ისტორია“; ბ) მორალ-ეთიკურ პრობლემატიკასა თუ ფასეულობ(ებ)ის თემატიკაზე შექმნილი ნაწარმოებების შესწავლა შესაძლებელია დაუკავშირდეს მსგავს თემას საგანში „სამოქალაქო განათლება“. ეს საშუალებას მისცემს მასწავლებელს, ერთი თემის ფარგლებში ინტეგრირებულად იმუშაოს როგორც ქართული ენისა და ლიტერატურის, ისე ისტორიისა თუ სამოქალაქო განათლების სამიზნე ცნებებზე.
2. **ერთ საკითხთან მიმართებით სხვადასხვა საგნის ინტეგრირების არეალის გამოკვეთა** - ერთი საგნობრივი საკითხის გამოყენება რამდენიმე საგნის სამიზნე ცნებაზე ორიენტირებისთვის. მაგალითად: ა) ცნება „კომპოზიციაზე“ მუშაობის პროცესში საკითხად შეიძლება შერჩეულ იქნას პორტრეტი, პერსონაჟის სახე, მთავარი და დეტალი, პეიზაჟი, განწყობა. პარალელურად, იმავე საკითხებზე შეიძლება გამახვილდეს ყურადღება მუსიკისა და სახვითი ხელოვნების სწავლა-სწავლების პროცესში; ბ) ცნება „კონტექტზე“ მუშაობის პროცესში საკითხად შეიძლება შერჩეულ იქნას კონკრეტული ნაწარმოების სოციო-ისტორიული კონტექსტი (მაგ., მე-19 საუკ. 70-იანი წლების საქართველოს საზოგადოებრივი ცხოვრების რეალიები). პარალელურად, იმავე საკითხებზე შეიძლება გამახვილდეს ყურადღება ისტორიის სწავლა-სწავლების პროცესში.
3. **ინტეგრირება კომპლექსური დავალების პირობაზე დაყრდნობით** - ერთი კომპლექსური დავალების კონტექსტის გამოყენება ორი სხვადასხვა საგნის საკითხების ურთიერთდაკავშირებულად დასამუშავებლად. მაგალითად: ა) შესაძლოა მოსწავლეს კომპლექსური დავალების სახით დაევალოს რომატიკოსი მწერლის ნაწარმოების ანალიზი. იგივე დავალება საკუთარი მიზნებისთვის შესაძლოა გამოიყენოს სახვითი და გამოყენებითი ხელოვნების მასწავლებელმა, თუკი ამავე კომპლექსური დავალების ფარგლებში ყურადღებას გამახვილებს შესაბამის მიმდინარეობებზე მუსიკასა და სახვით ხელოვნებაში (მაგ., რომანტიკოს კომპოზიტორების ან/და რომანტიკოსი მხატვრების შემოქმედებაზე); ბ) შესაძლოა მოსწავლეს კომპლექსური დავალების სახით დაევალოს მულტიმედიური ფორმატის ტექსტების (მაგ., ვიდეოესეს, პოდკასტის) შექმნა. იგივე დავალება საკუთარი მიზნებისთვის შესაძლოა გამოიყენოს ციფრული ტექნოლოგიების მასწავლებელმა, თუკი ამავე კომპლექსური დავალების ფარგლებში ყურადღებას გაამახვილებს შესაბამის ციფრულ პროგრამებზე.

ეროვნული სასწავლო გეგმა არ აწესებს მკაცრ მოთხოვნებს ინტეგრირებასთან დაკავშირებით. ეს არის პროცესი, რომელიც ყველა სკოლამ უნდა განავითაროს საკუთარი პრიორიტეტებიდან და შესაძლებლობებიდან გამომდინარე.

ინტეგრირების ზემოხსენებული მექანიზმები შეიძლება გამოყენებულ იქნას ეროვნული სასწავლო გეგმის პრიორიტეტული თემების ფორმალურ განათლებაში შემოსაყვანად.



### პრიორიტეტული თემები

ზოგადი განათლების ეროვნული მიზნებიდან გამომდინარე, ეროვნული სასწავლო გეგმა გამოყოფს პრიორიტეტულ თემებს, რომელთაც დიდი მნიშვნელობა აქვს მოსწავლის სამოქალაქო ცნობიერების ჩამოსაყალიბებლად:

- ა) კულტურული მემკვიდრეობის დაცვა;
- ბ) გარემოს დაცვა;
- გ) ჯანსაღი ცხოვრება;
- დ) სამოქალაქო უსაფრთხოება;
- ე) კონფლიქტების მართვა;
- ვ) ფინანსური წიგნიერება;
- ზ) კულტურული მრავალფეროვნება;
- თ) ადამიანის უფლებები.

პრიორიტეტულ სასწავლო თემებზე აქცენტირებული მუშაობა უნდა მიმდინარეობდეს სასკოლო პროექტების განხორციელებით. სასკოლო პროექტების განსახორციელებლად სკოლები სწავლობენ საკუთარ საჭიროებებს და გეგმავენ აქტივობებს გამოკვეთილი პრობლემების გადასაჭრელად/სკოლის განსავითარებლად; ეს აქტივობები ხელს უწყობს, ერთი მხრივ, მოსწავლეთა ცნობიერების ამაღლებას პრიორიტეტულ თემებთან მიმართებით და მეორე მხრივ კი - სკოლის საორგანიზაციო კულტურის განვითარებას.

სასკოლო პროექტებზე მუშაობისას სკოლებმა უნდა გაითვალისწინონ შემდეგი კრიტერიუმები:

- რამდენად ორიენტირებულია სასკოლო პროექტი დემოკრატიული კულტურის კომპეტენციების განვითარებაზე;
- რამდენად ორიენტირებულია პროექტი ეროვნული სასწავლო გეგმის სამიზნე ცნებასთან/ცნებებსა და მკვიდრ წარმოდგენებზე;
- უწყობს თუ არა პროექტი ხელს ეროვნული სასწავლო გეგმის პრიორიტეტულ თემაზე/თემებზე მოსწავლეთა ცნობიერების ამაღლებას;
- რამდენად გამოკვეთს პროექტი ინტერდისციპლინურ კავშირებს, ასევე კლასებს/საფეხურებს შორის კავშირებს;
- რამდენად ითვალისწინებს პროექტი სკოლის სტრუქტურულ ერთეულებთან (კათედრები, სამეურვეო საბჭო, პედაგოგიური საბჭო, მოსწავლეთა თვითმმართველობა და სხვა) თანამშრომლობას და სასკოლო საზოგადოების/თემის ჩართულობას;
- რამდენად ავითარებს პროექტი თემთან/გარე ორგანიზაციებთან თანამშრომლობის შესაძლებლობებს;
- რამდენად ითვალისწინებს სასკოლო პროექტი ფორმალური და არაფორმალური განათლების კომპონენტს;
- რამდენად აქვს ყველა მოსწავლეს თანაბრად ჩართვის შესაძლებლობა;
- რამდენად მოაიაზრებს პროექტის იდეა და შედეგები კავშირს სკოლის განვითარებასთან.

### ტექნოლოგიების მიზნობრივი გამოყენება

ტექნოლოგიები სწავლა-სწავლების პროცესში ორ ფუნქციას ასრულებს:

1. მათი საშუალებით სასწავლო პროცესი უფრო საინტერესო ხდება მოსწავლისთვის;
2. მათი საშუალებით უფრო ეფექტურად მიმდინარეობს კომუნიკაცია სასკოლო საზოგადოების წევრებს შორის.

ეროვნული სასწავლო გეგმის დანერგვის პროცესში მასწავლებლებმა ციფრული ტექნოლოგიები შეიძლება გამოიყენონ კომპლექსური დავალებებისა და თემატური მატრიცების შესაქმნელად.

### მიმართულება 3. ზრუნვასა და მხარდაჭერაზე ორიენტირებული სასკოლო კულტურის განვითარება

#### სასკოლო კულტურა

ეროვნული სასწავლო გეგმის მოთხოვნაა პოზიტიური სასწავლო გარემოს შექმნა, რომელიც ცხოვრებისეული მაგალითების საშუალებით დადებითად იმოქმედებს მოსწავლის პიროვნულ განვითარებაზე. წლის განმავლობაში ინტენსიურად უნდა ხდებოდეს მისი მიღწევების კვლევა; მის ინტერესებსა და შესაძლებლობებზე სასწავლო ამოცანების მორგება.

ასეთი გარემოს შესაქმნელად გადამწყვეტი მნიშვნელობა აქვს სასკოლო საზოგადოების წევრების (სკოლის ადმინისტრაციის, მასწავლებლების, მშობლების, მოსწავლეების) თანამშრომლობას. ყველა სკოლა წარმოადგენს საზოგადოებას, სადაც დაუწერელი წესები მოქმედებს. ეს წესები ქცევით მოდელს ქმნის მოსწავლეებისთვის. სკოლაში ურთიერთობათა სისტემა („ფარული კურიკულუმი“) უნდა ემყარებოდეს ზრუნვასა და მხარდაჭერას. სკოლაში მასწავლებლების, ადმინისტრაციისა და მშობლების ურთიერთქმედება მოსწავლეებისთვის უნდა იძლეოდეს მაგალითებს, რომლებიც მათ კარგ მოქალაქეებად ჩამოყალიბებას შეუწყობს ხელს.

მასწავლებლები - ეროვნული სასწავლო გეგმის მოთხოვნების მიხედვით უნდა შეიქმნას სკოლის კურიკულუმი, რომელიც წარმოადგენს მთლიანად კათედრის/სკოლის და არა ერთი კონკრეტული მასწავლებლის შემოქმედებას. ასეთი ტიპის დოკუმენტის განვითარებაში ჩართული უნდა იყოს მთელი კათედრა; კერძოდ, კათედრული მუშაობის შედეგად:

- უნდა განისაზღვროდეს შუალედური სასწავლო მიზნები გრძელვადიანი მიზნობრივი ორიენტირების შესაბამისად;
- უნდა ხდებოდეს მოსწავლეების მიღწევების ანალიზი;
- მასწავლებლების თვითრეფლექსიის საფუძველზე უნდა ხდებოდეს კურიკულუმის განვითარება (რესურსების გაზიარება, წარმატებული პრაქტიკის გაცნობა, საგანთა შორის ინტეგრირებაზე მუშაობა და სხვა).

სკოლის ადმინისტრაცია - სკოლის ადმინისტრაციისა და კათედრების თანამშრომლობით უნდა ხდებოდეს იმ საჭიროებების შესწავლა, რომლებიც სასკოლო კურიკულუმის დანერგვასთანაა დაკავშირებული.

მშობლები - კურიკულუმის განვითარებაში მონაწილეობას უნდა იღებდნენ მშობლებიც. მათი ჩართულობით უნდა მოხდეს იმის გაანალიზება, თუ რამდენად ერთგებიან მოსწავლეები სასწავლო პროცესში; რამდენად უადვილდებათ/უჭირთ მათ სასკოლო კურიკულუმით განსაზღვრული სასწავლო ამოცანების დაძლევა.

რეფორმის წარმატებით განსახორციელებლად მნიშვნელოვანია, სკოლა წარმოადგენდეს ერთიან გუნდს, რომელსაც აქვს მაღალი პასუხისმგებლობა და შემოქმედებითი თავისუფლება. ზოგადსაგანმანათლებლო დაწესებულება უნდა იყოს ავტონომიური ერთეული, რომელიც გამუდმებით იკვლევს საკუთარ საჭიროებებს და განსაზღვრავს განვითარების მიმართულებებს.



სკოლა შემოქმედებითად უნდა ეკიდებოდეს ეროვნული სასწავლო გეგმის მოთხოვნებს, ზრუნავდეს განათლების ხარისხის მართვაზე და ქმნიდეს შინაარსობრივ დოკუმენტებს<sup>4</sup>.

მნიშვნელოვანია, ასევე, სკოლის ადგილი საზოგადოებრივ ცხოვრებაში. სკოლა არ უნდა წარმოადგენდეს კარჩაკეტილ ორგანიზაციას. იგი, ერთი მხრივ, სოციალურ-კულტურული ცენტრი უნდა იყოს თემის ახალგაზრდებისთვის, მეორე მხრივ კი სამთავრობო და არასამთავრობო ორგანიზაციების, კერძო სექტორის ზრუნვის ობიექტი.

### სასკოლო კულტურის განვითარება

ეროვნული სასწავლო გეგმის დანერგვის პროცესში გამოიყენება **სკოლის ბაზაზე პროფესიული განვითარება და სკოლის მთლიანობითი განვითარების ხედვა (whole school approach):**

- **სკოლის ბაზაზე პროფესიული განვითარება** - გულისხმობს მასწავლებლის პროფესიულ დახელოვნებასთან დაკავშირებული აქტივობების მჭიდრო ურთიერთკავშირს სკოლის განვითარების სტრატეგიასთან, ეროვნული სასწავლო გეგმის დანერგვის კუთხით არსებული პრობლემების გადაჭრასთან;
- **სკოლის მთლიანობითი განვითარების ხედვა (whole school approach)** - გულისხმობს მიდგომას, როცა სასკოლო საზოგადოება არის ერთიანი, შეკრული, თანამშრომლობითი და მისი ქმედება მუდმივად მიმართულია მოსწავლეთა განვითარებაზე, მათი სწავლის, ქცევისა და კეთილდღეობის გაუმჯობესებაზე. ყველა სკოლას აქვს განსხვავებული საჭიროებები და კონტექსტი და ეს აისახება სკოლის სტრატეგიასა და სამოქმედო გეგმებში.

მათი საშუალებით განათლების რეფორმა ორიენტირდება ერთი მხრივ მასწავლებლის ყოველდღიურ პრაქტიკაზე, მეორე მხრივ კი ისეთ პროცესებზე, როგორებიცაა:

- ხარისხის მართვა;
- სამზადისი IV, VI, IX კლასებში სადიაგნოსტიკო შეფასებისთვის;
- ტრანსფორმაციული და დისტრიბუციული ლიდერობის პრაქტიკის დამკვიდრება სკოლებში;
- მასწავლებელთა პროფესიული დახელოვნება;
- მშობელთა ჩართულობა.

2019-2020 წლებში ეროვნული სასწავლო გეგმის დანერგვის პროცესში შეიქმნა სარეკომენდაციო პრაქტიკა, რომლის მიხედვითაც მასწავლებლები ეროვნული სასწავლო გეგმის დანერგვის ექსპერტებთან თანამშრომლობით ქოუჩინგის რეჟიმში ახორციელებენ ერთ კომპლექსურ დავალებას. სამუშაო პროცესი იმგვარად არის გააზრებული, რომ კომპლექსური დავალების

<sup>4</sup> ზემოხსენებული პრიორიტეტების რეალიზებისთვის იკვეთება სამოქმედო პრინციპები, რომლებსაც ავტორიზაციის განახლებული სტანდარტები და სკოლის ლიდერის ახალი კონცეფცია განსაზღვრავს.

განხორციელების პარალელურად, ხელს უწყობს სწავლების ხარისხის ამაღლებასაც და ზემოთ ჩამოთვლილ პროცესებსაც.

### **ზოგადი განათლების ხარისხის უზრუნველყოფა**

ზოგადი განათლების ხარისხის მართვა მრავალკომპონენტანია და კომპლექსურ მიდგომებს ითვალისწინებს. ის ითვალისწინებს, როგორც ხარისხის უზრუნველყოფის გარე მექანიზმის შინაარსობრივ და პროცედურულ დახვეწას, ის სკოლის პასუხისმგებლობის, მისი ავტონომიურობის ზრდას და სკოლის მენეჯმენტის სრულიად ახლებურ გააზრებას. ხარისხის მართვა უშუალოდ უკავშირდება ეროვნული სასწავლო გეგმის დანერგვის პროცესს. ავტორიზაციის ოთხი სტანდარტიდან ერთ-ერთია სასკოლო კურიკულუმი, რომელიც კომპლექსურად აფასებს ცალკე აღებული საფეხურის სასკოლო სასწავლო გეგმას, რომლის განვითარებაც სასწავლო პროცესის კომპლექსურ დავალებებზე დაფუძნებას გულისხმობს.

ავტორიზაციის სტანდარტი აქცენტს აკეთებს ისეთ საკითხებზე, როგორებიცაა:

- კურიკულუმის შემუშავებაში სასკოლო საზოგადოების ჩართულობა;
- შესაბამისობა ეროვნული სასწავლო გეგმის საგნობრივი სტანდარტების მოთხოვნებთან;
- სასწავლო პროცესის კონსტრუქტივისტულ პრინციპებზე დაფუძნება;
- პოზიტიური სასწავლო გარემოს ჩამოყალიბება;
- სასწავლო პროცესის შეფასება და მონიტორინგი;
- კურიკულუმის განვითარება;

ავტორიზაციის ახალ სტანდარტებთან მიმართებაში სკოლები ახორციელებენ თვითშეფასებას. თვითშეფასება 360 გრადუსიან მოდელს ეფუძნება, რომელშიც გარდა სკოლის ადმინისტრაციისა, საკუთარი კომპეტენციის ფარგლებში მოსწავლეებიც, მათი მშობლები და მასწავლებლები მიიღებენ მონაწილეობას. ეროვნული სასწავლო გეგმის დანერგვის ინსტრუმენტები და კომპლექსურ დავალებაზე მუშაობის სარეკომენდაციო პრაქტიკა ქმნის ველს, რომლის საშუალებითაც შესაძლებელი ხდება ყველა ზემოთ ჩამოთვლილი მიმართულების თვითშეფასების ფორმატში გაანალიზება.

### **სამზადისი IV, VI, IX კლასებში სადიაგნოსტიკო შეფასებისთვის**

2022 წლიდან სკოლებში იგეგმება სადიაგნოსტიკო შეფასების ჩატარება IV, VI, IX კლასებში, ყველა საგანში, ყველა მოსწავლისთვის ყველა კომპეტენციის მიმართულებით. დიაგნოსტიკა ჩატარდება ყოველწლიურად, შედეგად სკოლები მიიღებენ პროფილს, რომელშიც გამოჩნდება მათი მიღწევები. ეროვნული სასწავლო გეგმის დანერგვის ინსტრუმენტები ეფუძნება დავალებათა ტიპებს, რომლის ანალოგიებიც სადიაგნოსტიკო ტესტებში გამოიყენება. შესაბამისად, დანერგვის ინსტრუმენტებით მუშაობა გულისხმობს სადიაგნოსტიკო ტესტებისთვის მზადების ეფექტური საშუალებას.

## სკოლის ლიდერის კონცეფციის დანერგვა; ტრანსფორმაციული და დისტრიბუციული ლიდერობის პრაქტიკის დამკვიდრება სკოლებში

განათლების რეფორმის ფარგლებში ზემოთ ჩამოთვლილი პრიორიტეტების რეალიზებისთვის გამოიყენება სისტემური და ტრანსფორმაციული ლიდერობის კონცეფცია. სასკოლო საზოგადოების გარდაქმნა ძალზე რთული პროცესია, რომლის განხორციელებასაც საკუთარი „ცვლილებების თეორია“ სჭირდება. „ცვლილებების თეორია“, რომელსაც ეროვნული სასწავლო გეგმის დანერგვის პროცესი ეყრდნობა, ეფუძნება ტრანსფორმაციული ლიდერობის პრინციპს, რომელიც თითოეულ სკოლაში გულისხმობს „ცვლილებების აგენტებად“ სახელდებული ადამიანების გაჩენას. ესენი არიან პედაგოგები და სკოლის ადმინისტრაციის ხელმძღვანელები, რომლებიც სკოლებში „სიტუაციურ ლიდერებად“ იქცნენ, გამომდინარე იქედან, რომ სხვაზე მეტად აუღეს ალღო სასკოლო კურიკულუმის განვითარების პროცესს.

ზემოაღნიშნული პროცესების ხელშესაწყობად სკოლის ხელმძღვანელებმა უნდა მიმართონ სკოლის შიდა დისტრიბუციული ლიდერობის კონცეფციას, რომელიც სხვადასხვა პოზიციისა და სტატუსის მქონე ადამიანების კვალიფიკაციის აღწერაზე მეტად ყურადღებას ამახვილებს სიტუაციურ ასპექტებზე. ასეთი მიდგომის აუცილებელი თანმდევი პროცესებია:

- ფუნქციების დელეგირება სასწავლო ნაწილზე, მოადგილეზე ადმინისტრაციულ და საფინანსო საკითხებში;
- საგნობრივი კათედრების გაძლიერება სასკოლო სასწავლო გეგმის შემუშავების და განხორციელების, მასწავლებელთა შეფასების და პროფესიული განვითარების თვალსაზრისით;
- კოლექტიური პასუხისმგებლობის სისტემის დანერგვა სკოლის მასწავლებლებში.

კომპლექსურ დავალებებზე და სასკოლოკურიკულუმზე მუშაობისპროცესში გადამწყვეტი მნიშვნელობა კოლეგა-მასწავლებლებთან თანამშრომლობას აქვს (peer-coaching), რეფორმის ფარგლებში კათედრის წევრებს ერთი და იგივე ამოცანები აქვთ დაკისრებული, რაც ხელს უწყობს ტრანსფორმაციული ლიდერების გამოკვეთას. ეროვნული სასწავლო გეგმის დანერგვის ინსტრუმენტები და კომპლექსურ დავალებებზე მუშაობის სარეკომენდაციო პრაქტიკა ქმნის ვითარებას, რომელშიც სიტუაციური ლიდერები შეიძლება გამოიკვეთონ. სიტუაციური/ტრანსფორმაციული ლიდერების პოზიცია სკოლაში შეიძლება ოფიციალურად არ იყოს მარკირებული, თუმცა, სწორედ მათი ინტენსიური მონაწილეობით უნდა მოხდეს სკოლებში სტრატეგიული ხედვების განვითარება, რაც სკოლას რეალურად ძლიერ ავტონომიურ ერთეულად აქცევს.

## მასწავლებელთა პროფესიული დახელოვნება

კომპლექსური დავალების შექმნისა და განხორციელების პროცესში მასწავლებელი აქტიურად ივითარებს ყველა იმ კომპეტენციას, რომელსაც პედაგოგის პროფესიული სტანდარტი სასწავლო პროცესის დაგეგმვისა და წარმართვის მიმართულებით განსაზღვრავს. ეს კომპეტენციები უკავშირდება ოთხს კომპონენტს:

1. სწავლა-სწავლების მიზნები (რა მიზნით ვასწავლი?);
2. სასწავლო რესურსები (რა მასალაზე დაყრდნობით ვასწავლი?);
3. სწავლა-სწავლების მეთოდები და სტრატეგიები (როგორ ვასწავლი?);
4. მოსწავლეების მიღწევების შეფასება (როგორ ვაფასებ?).

სასკოლო პროექტზე მუშაობის პროცესში კი მასწავლებელი ზრუნავს სასკოლო თემის საჭიროებებზე, აქტიურად ივითარებს ყველა იმ კომპეტენციას, რომლებსაც ამ მიმართულებით მასწავლებლის პროფესიული სტანდარტი განსაზღვრავს, კერძოდ:

- ეროვნულ სასწავლო გეგმასა და სკოლის სტრატეგიულ გეგმაში გაცხადებულ პრიორიტეტებთან მიმართებით იკვლევს სკოლის საჭიროებებს;
- ზრუნავს მოსწავლეთა ცნობიერების ამაღლებაზე პრიორიტეტულ თემებთან მიმართებით;
- ეცნობა სამეცნიერო ლიტერატურას გამოკვეთილ პრობლემებთან მიმართებით;
- ზრუნავს პოზიტიური სასწავლო გარემოს შექმნაზე და სკოლის საორგანიზაციო კულტურის განვითარებაზე.

მასწავლებლის პროფესიულ დახელოვნებაზე მიმართული აქტივობები ორიენტირებულია სკოლაზე, როგორც ერთიან გუნდზე და არა ერთეულ მასწავლებელზე. ეროვნული სასწავლო გეგმის დანერგვის ინსტრუმენტები და კომპლექსურ დავალებაზე მუშაობის სარეკომენდაციო პრაქტიკა ეფექტურად შეიძლება იქნას გამოყენებული სკოლის ბაზაზე პროფესიული განვითარების ინსტრუმენტად.

### **მშობელთა ჩართულობა**

კომპლექსურ დავალებაზე მუშაობის პროცესი აძლიერებს მასწავლებლების თანამშრომლობას მშობლებთან და სასკოლო საზოგადოების სხვა წევრებთან. სასწავლო პროცესში **მშობელთა ჩართულობას** ძალიან დიდი მნიშვნელობა აქვს. გარდა იმისა, რომ ის დადებითად აისახება მოსწავლეების მოსწრებაზე, მშობელთა ჩართულობა უაღრესად პოზიტიურ ზეგავლენას ახდენს სასკოლო კულტურაზე და სასწავლო პროგრამების ხარისხზე.

მშობელთა ჩართულობის მაღალ ხარისხზე მეტყველებს მათი ჩართულობა საკანონმდებლო პროცესებში. ეს ძალიან მნიშვნელოვანია, ვინაიდან კურიკულუმი (როგორც სასკოლო, ისე ეროვნულ დონეზე) თანხმობის დოკუმენტს წარმოადგენს. ის არის „კონსტიტუციის“ ტიპის დოკუმენტი, რომელიც განსაზღვრავს სასკოლო თემის წევრების ურთიერთქმედების პრინციპებს. რაც უფრო მკაფიოა სასკოლო თემისთვის სასკოლო კურიკულუმის შინაარსი, მით უფრო ორიენტირებულია სასწავლო პროცესები არსებით საკითხებზე.

მესამე თაობის ეროვნული სასწავლო გეგმის დანერგვის პროცესში მშობელთა ჩართულობის უზრუნველსაყოფად სასკოლო კურიკულუმის იდეა გამოიყენება. კერძოდ, სასწავლო წლის დაწყებამდე მშობლებს ეგზავნებათ სასკოლო კურიკულუმიდან იმ კომპლექსური დავალებების ჩამონათვალი, რომლებზეც მათ შვილებს წლის განმავლობაში მოუწევთ მუშაობა. შემდეგ კი ისინი საკუთარ მოსაზრებას გამოთქვამენ ბავშვების ინტერესებისა და შესაძლებლობების შესახებ.

## დასკვნა

დასკვნის სახით უნდა აღინიშნოს, რომ ეროვნული სასწავლო გეგმის დაენერგვა ხუთ დონეზე გულისხმობს ცვლილებების განხორციელებას:

დანერგვის დონეები	
ნაწილი	მოსწავლის მიერ მიღწეული სასწავლო გეგმა
მიკრო	საკლასო ოთახი/მასწავლებელი/საგნის კურიკულუმი
მეზო	სკოლის ადმინისტრაციის დონე
მაკრო	ეროვნული დონე (განათლების სისტემა)
სუპრა	საერთაშორისო დონე

პირველ სამ დონეზე ცვლილებები მიმდინარე სასკოლო სასწავლო გეგმაში აისახება. სწორედ სასკოლო სასწავლო გეგმა იმის მარკერი, თუ როგორ მიმდინარეობს ეროვნული სასწავლო გეგმის დანერგვის პროცესი. სასკოლო კურიკულუმების განვითარების დინამიკის შესაწავლაერთი მხრივ ქმნის გამოცდილებას, მეორე მხრივ კი იძლევა ინფორმაციას, რომლის საფუძველზეც უნდა მოხდეს ეროვნული სასწავლო გეგმის შემდგომი განახლება-განვითარება, მისი კიდევ უფრო მეტად მისადაგებასაქართველოს სკოლების საჭიროებებთან.

